ESTABLISHED 1872, NO. 22460 THE SHUN PAO SHANGHAI, MONDAY, NOVEMBER 4, 1935.

申報

中華民國貳拾肆年
拾壹月肆日 星期壹
外埠四大張 本埠另加增刊二大張
今日本外各埠一律隨送附報圖畫特刊
今日本報售大洋四分五厘
第二萬二千四百六十號
地址上海漢口路(望平街口)電報掛號六○七八

皇后牌

四股開司米光絨出世

四大特色

(一)份量輕尺碼長售價與普通低級絨線相仿然普通絨線內衣一件須重二磅左右今用皇后牌開司米光絨至多重一磅稍零足矣其價實比一切普通絨線爲廉

(二)質地輕軟溫暖無比爲任何舶來絨線所不及即經洗滌亦永遠如新

(三)顏色鮮艷落水不退歷久不變

(四)經久耐穿富有彈性永不發毛

▲註冊商標▼

▲完全國貨▼

製造廠 上海臨青路一八八號 電話五○○二七號

總發行所 上海廣東路三三七弄三三號 電話一三六五六號 電報掛號二一○三號

特約經理 隆興昌 興申泰 泰隆義 源盛 義生恒 恒源祥 裕泰豐 同豐源 怡昌源 同順 順昌 兪章源

本埠門售處 南京路中國國貨公司及各大公司興聖街泰隆裕泰豐義生恒源茂永各毛線號及河南路振豐棉織廠門市部塘山路振豐門市部及本外埠各百貨商店均有出售

中國毛絨紡織廠出品

中央信託公司

資本 實收三百萬元
公積 積存四十八萬元

信託部 辦理財產遺囑地產及一切信託業務
銀行部 辦理各種存款放款貼現匯兌及一切商業銀行業務
儲蓄部 辦理活期定期另存整取整存另取存本取息訂期活存儲券儲金等一切儲蓄業務
保險部 辦理水險火險業務
證券部 代客買賣各種公債庫券股票
保管庫 出租保管箱並辦理露封密封保管
倉庫 上海北蘇州路九八八號

總公司 上海北京路二七○號
虹口辦事處 北四川路八六○號
西門辦事處 中華路一五六六號
西區辦事處 靜安寺路一一七○號
漢口分公司 漢口江漢路一一一號

第十七期航空公路建設獎券於十一月九日開始發售 特此通告

第十六期 航空公路建設獎券

國民政府航空公路建設獎券辦事處發行

十一月八日

下午二時在上海逸園當衆開獎

頭獎 廿五萬元

本公司特設
門市部 零條整張均有出售
函購部 當日回件附郵壹角叁分
存券無多 欲購從速

本埠售券處 凡懸掛獎券辦事處藍底白字標幟者

售券截止期 二十四年十一月八日下午二時

江浙皖贛鄂川六省總經理

大運公司

上海法租界大馬路一七○號

電話八五三六七 八五四五○
電報掛號九五六七號

總經理金廷蓀

國營招商局船期廣告

江 順快輪准於十一月四日星期一晚開往漢口沿途各埠均泊本輪電話八二六〇一
新江 新快輪准於十一月六日星期三晚開往漢口沿途各埠均泊
江 天快輪准於十一月五日星期二下午五時開往鎮海寧波本輪電話八三二六五
海 公快輪准於十一月六日星期三晚開往溫州
泰 順快輪准於十一月六日星期三上午八時開往威海衛烟台天津

海利快輪准於十一月六日星期三上午八時開往汕頭香港廣州
海祥快輪准於十一月八日星期五上午十時開往汕頭香港
海雲快輪准於十一月五日星期二午開往海州連雲港
順快輪准於十一月七日星期四上午九時開往福州廈門
遇船期問訊處上海外灘九號招商總局客票處電話一一〇一九七

民生實業公司民權輪準於五日晚牌直放重慶

中途停泊漢宜萬各埠上下客人十日即到渝

申渝統輪票價卅五元供給茶飯舖位不取費不茶房酒資
寧波路一九〇號 電話九三三〇 兩碼頭

三北公司

三北輪准十一月四日星期一晚開往漢口長沙各埠均靠
萬象輪准十一月五日星期二下午三時開往甌州 船泊南市十六舖三號碼頭
寧興輪准十一月五日星期二下午五時開往鎮海寧波
長興輪准十一月五日星期二晚開往漢口各埠均靠 船泊南市 電話一九〇

昌興公司亞洲皇后船

准於十一月五日禮拜二由滬直放香港兼往小呂宋

義華洋行收買江泳輪啓事

所有興華輪船公司行駛長江上下游之江泳輪已於本月一日由本行收買同時變更船名在意領署註冊此後該輪全部產業全爲本行所有仍駛原線所有該輪以前與各界之銀錢往來營業糾葛等無論船上岸上統與本行無涉此啓

京滬滬杭甬鐵路招收客車僮廣告

（一）名額 五十人（二）資格（甲）年在十六歲以上二十歲以下，身高四公尺（五十英寸）（乙）品格優良，曾在完全小學畢業有文憑者，並須出具學校保證書者（三）待遇 每月津貼銀八元（四）報名 自十一月四日起至十日止（下午二時至五時）凡具有上述資格者，在報名期內，親自帶同最近二寸半身照片十二張，至上海北站車務處營業課餐務股報名，隨到隨考，此佈 京滬滬杭甬鐵路管理局車務處啟

訃告

家主母山東省政府委員兼秘書長張紹堂之太夫人段太夫人於國曆十月卅一日酉時仙逝平寓謹先訃 聞 北平東城黃圖崗六號張宅家人李平謹稟

赴告

顯考遠伯府君痛於本年九月十六日壽終津寓正寢謹擇於國歷十一月五日成主六日領帖七日發引十一日安葬允俟等苫塊昏迷恐訃不週謹此報 聞

棘人張允侯 允伊 允倪 允何 允侯 允任 允倬 允什 泣血稽顙
喪居天津英租界新加坡路三十二號

張宅謝信

敬啓者此次爲先嚴張公開儒字藻林府君治喪辱承海內外諸親友寵錫隆儀復荷電函唁慰高誼隆情歿存啣感深恐申謝不週用特登報鳴謝諸乞 矜鑒原宥爲荷 制張學藩拜啓

訃告安葬

先翁角亭府君於去歲國曆十月二十八日逝世茲定於本年十一月十日安葬陝西富平莊裏鎮北祖塋先期家奠恐訃告未周用特登報奉 聞

胡景鳳 景瑗 景銓 景宏 景通 景鐸 泣啟

陳金弟鑒

自汝出走後父母等萬分焦急日夜流淚四處探訪未得消息昨日接汝來信稍慰惟地址未明無從走訪見報速來至要至要

董吉甫啓事

茲詹國曆十一月十一日即夏歷十月十六日爲長女于歸譙國假座五馬路復興園敬治菲筵恭請 親友光臨 恕不另柬

梅蘭芳啓事

蘭芳今夏歐陸歸航得聞國內水災綦重輒願勉竭微忱演劇助賑適承各省水災義賑會見約俾得於京杭滬各地義務表演前後共三十四日既荷各界長德賜予掖助復承京滬名公參加串演在諸君子熱心義舉使蘭芳私願粗償忝附光塵殊逾望外茲以出演告竣敬特鳴謝並希 亮詧

宋葆庭即朝宰啓事

爲家庭發生大不幸之事朝宰即葆庭業已疊續訴請上海地方法院在案蒙院偵查宋王香弟看押葆庭即朝宰對於一切文件或蓋回件等向來親筆簽字或蓋葆庭圖章時有親筆抄繕蓋章恐有發生想不到一切之事葆庭即朝宰決不承認等語以上登報啓事即日撤消葆庭即朝宰從今日起完全自由特此聲明如上 宋葆庭啟 住上海十六舖一培德里四號 民國廿四年拾一月三日

重慶復興錢莊緊要啓事

啓者敝莊開幕迄今十有一載承各來往愛護本擬繼續營業因連年來百業蕭條金融不能例外以故商決停業除報請重慶市錢業同業公會存查并遴派結束無絲毫存欠所有待取之各戶存款統限於國曆十月底持摺取用過十月底期不用者一律停止生息從今日起完全自由特此聲明如上請登渝申兩地報端催告各存戶幸垂察焉 重慶總號住陝西街 上海分莊住大川通內

懸賞通緝逃員王正榮

本行蘇州分行行員王正榮嘉善人現年二十六歲浙江嘉善人家住嘉善西塘北市身材上中面孔圓胖鼻架眼鏡操蘇滬及嘉善口音於日前携帶庫欵潛逃無蹤用特登報通緝如能將該逃員人贓並獲扭送各捕房或內地公安局者賞洋三千元通風報信因而拿獲者賞洋一千五百元此啟 鎮江江蘇省農民銀行總行啟

上海中國賽馬會第一五七期賽馬報名截止通告

本期賽馬報名定於今日下午七時截止會員如未收到報名冊者請至本會書記處索取每張洋二元可也此佈 中國賽馬會書記 雅璧 啓

陸家鼐律師代表朱得熊孫學善整理財產啓事

據上開當事人聲稱得熊與學善結婚已八載所有吾父吾母自幼養成自立自以余夫婦所共有現以吾母自受傷成疾後日漸衰老爲以余夫婦家庭細瑣且吾母非必須余夫婦勞而成族之間且別有企圖任何法律行爲必須余夫婦年以來負欠債額爲數已鉅設不即時整理後患何堪言狀茲請貴律師代爲登報將余夫婦親自管理家政之事實宣之大衆嗣後關於債權債務之出入及一切至以前吾母經手所欠各債不問何人出面應請各債權人自本月三日起至本月十日爲止攜帶證據至貴律師事務所審查後由余夫婦加章簽字以便清理如逾期不理者顯非正當債欠各欵亦請於上開期內補立手續除就所知之債權人及債務人請爲另函通知外仍請代爲通告以免遺漏等情前來據此除分函外合亟代爲聲明如上 事務所梅白格路新餘里五一號

錢源律師代表聯華玩具糖果食品公司清理通告

據上開當事人委稱本公司近因市面不良營業落漠種類原因難以維持爲此迫得委任貴律師代爲清理以謀結束等因到所准此本律師除受委進行外合亟通告務希各債權人於十四日內持證來所登記聽候攤還各債務人亦希於同期內將款送交本所察收逾期依法訴追特此通告 所址法租界辣斐德路貝勒路口瑞華坊（一八五號）四十七號

殷壽光律師受任殷徐氏暨殷華美法律顧問並代表聲明

茲受任上開當事人爲法律顧問嗣後如有非法侵害一切法益者本律師當依法保障之責並據稱丁少泉與殷華美不遂異想天開忽於一日晚將氏女華美扭入法捕房行爲除請依法進行外並爲代表聲明以明眞象等語前來合爲聲明如上 事務所環龍路花園別墅十八號 電話八〇九六〇

項嶋律師代表曹吳氏駁復曹鳳卿啓事之緊要聲明

據上開當事人聲稱氏於民國十九年間與曹鳳卿結爲正式夫婦有證據事實可憑年來家中一切情事以及重要字據悉由氏一人管理鄰里戚知前閱氏夫曹鳳卿委託律師登報聲明氏出走並脫離家庭攜去土地執業證田單金手飾等而去殊深詫異除土地執業證田單等因歷年家用不敷由曹鳳卿自己名義向人作抵押借款外並無所謂金手飾等件現氏夫在外私自與人姘居對氏極形虐待氏祇得離家暫避已委託律師去函聲明依法訴請離異乃氏夫既不知自蹈違法反誣人浪漫不受規勸又復捏詞指妻爲妾向法院朦混遞訴竊盜顯係含血噴人自當依法與之周旋茲恐外界不明眞相用特委請登報駁復以正視聽等情前來爰爲代表駁復如右 事務所英租界寧波路四七號三樓二〇八號 電話一〇四四五

臧序齋律師受任英商福平洋行常年法律顧問通告

事務所 南京路大陸商場五二三號 電話 九四八三一 九四八四七

ZA2847

江蘇上海地方法院公告 第一一四四號

案據沈連根沈三狗沈楊氏沈夏氏狀稱聲請人等先祖兆祥公（即紹祥）係於光緒三十四年四月間逝世遺有英冊第四二六六九七號地北至吳淞江該地應由沈連根沈三狗之先父金林公沈楊氏之先夫木林公及沈夏氏之先夫桂林公共同繼承爲此聲請發給執管遺產證書俾產權有所保障等情據此合行公告對於上開財產如有異議者限自登報日起廿日內來院聲明 [illegible]

山東省政府財政廳通告

奉省政府第四二六次政會議決准再展限一個月逾期通緝等因奉此合將各縣前造計算書類月分開列於後再行登報嚴催務仰各該前縣長恪遵限期報解清結 [illegible]

青島市財政局通告 第 號

爲通告事案查本市自第十三次號租公地以後市民呈請領租公地建房者仍不乏人或因未及登記或因公地業已標出 [illegible] 茲定於本年十一月廿五日起至廿五年三月末日止 [illegible] 各地號具呈請領可也特此通告 中華民國二十四年十月 日 局長郭秉龢

杭州市政府廣告

本府定于十一月三日起至十二月二日止在本市西湖岳王廟舉行杭州市菊花展覽會爲特登報徵集各地佳種以便廣爲羅列如蒙參加展覽毋任歡迎會章函索即寄

鐵道部招商投標承保直轄各路校資產二十五年份火險通告

本部直轄各路校資產如房屋材料機器傢具等項需保火險歷經招商投標承保在案茲屆期滿業已逾三年信用昭著之保險公司或五家保險公司以內聯合之團體資本總額在國幣一千萬元以上各公司營業均逾三年者如願投標請於本年十一月二十日以前向本部財務司取閱招標章程及資產清單並於十一月二十三日上午十二時以前將標函寄達本部財務司其標函封面須註明「路產保險」字樣封口處須加蓋火漆印以資識別特此通告

西京市政建設委員會標賣新市區公有土地通告 第七號

查西安新市區公有土地之等級價額，前經本會通告在案，茲屆第七次標賣之期，凡有申請投標者，務於十一月十二日以前，辦理申請手續，於十一月十五日上午十時，在本會開標，詳章及申請書，函索即寄，特此通告。 本會會址 陝西西安

上海籌募各省水災義振會徵求冬衣啓事

本年江河汎濫災民遍野慘苦情形不忍卒述現在天氣漸寒瞬屆隆冬本會疊接各省查振主任報告災區災民無衣無食非復人境若不亟圖振救則數千萬災民勢必盡塡溝壑凡此凍餒災民孰非父老弟昆救濟之責義不容辭關於災區振濟用品糧食之外需要冬衣尤爲迫切用特登報呼籲敬乞 海內外仁人君子本急公好義之懷施解衣推食之惠或慨予捐輸或廣爲勸募皮棉衣褲新舊都屬綈袍米麥金錢多寡無非功德掬誠陳詞諸維 垂察

會長孔祥熙 副會長許世英 葉楚傖 王正廷 吳鐵城 王震同啓 會址雲南路仁濟堂內

新創大成英日文學校日夜招生

市教育局核准立案

（科別）日文科分初高兩級會話專修班留日預備班英文科分初中高三級會話專修班附設簿記科（時間）日班夜班（教授）均係留學日美多年歷任各大學教授（報名）即日起（章程）備索▲（程度）無論已讀未讀均可入學如有餘額並可隨時插班（開學）十一月十二日（校址）上海南市文廟路一六三號（文廟公園隔壁）（時間）英文科簿記科暫設夜班每晚七時至九時

上海日語函授學校

教育局登記

減費招生

（班別）分初級班高級班（程度）初學已學均可入學（教授法）發音用特別講義使函授亦得直接教授同樣效力解釋主重註解（成績）初級班畢業可閱讀普通日文書報高級班畢業任何日文書報均可一目瞭然（教授）張資平周憲文馮次行等（章程）函索即寄（校址）上海愛麥虞限路中華學藝社內 注意 最近新訂減價辦法請速加入

安徽饅頭山煤鑛協記股份有限公司公告

茲定於十二月一日召集第四次股東常會（南京西華門）報告年來業務情形並選舉董事及監察人除另函通知外特此公告

南洋兄弟煙草股份有限公司分派股利公告

本公司第十五屆股利業經董事會議決定自十一月八日起在上海東熙華德路七百八十六號本總公司及香港鵝頸橋本港公司開派屆時請將股票所附第三期息票剪下並另紙開明股票上戶名及號數就近向上海或香港照領外所有天津濟南遼寧大連漢口南京蘇州寧波廈門福州汕頭廣州等埠可各就近委託該地分公司寄滬照領至本公司派息時間除星期日外上午九時至十一時半下午二時至四時半特此通告

董事會謹啓 十一月三日

郵政儲金匯業局招考保險處辦事員

（一）名額 正取備取各十五名（二）資格 1公立或經立案之私立高級中學或其他同等學校畢業得有證書者 2有高級中學舊制中學畢業之同等學力經考試及格者（三）年齡 三十歲以下（四）報名手續 呈繳證明文件及最近二寸半身照相兩張（五）報名地點 交通部（六）報名期間 自十一月一日起至十五日止（七）報名費 一元（八）考試日期 十一月二十日起（九）考試科目 1黨義 2國文 3英文 4商業常識 5數學 6簿記常識（十）考試地點 交通部（十一）待遇 經考試錄取後試用六個月每月給薪三十元至四十元試用期滿經考核成績優良者補充郵政儲金匯業局正式職員

江都振揚電氣股份有限公司召集股東常會公告

茲訂於國曆十一月二十四日下午二時在本公司開股東常會報告二十三年度營業討論進行事宜改選監察除函送入場證委託書式請各股東查照辦理外特再登報公告務祈屆時蒞臨爲盼

上海童涵春堂藥號

祇此上海小東門一家 遠近國內外並無分店

本號發售各省道地藥材參茸燕桂 遠年純黑驢皮膠 關東鹿角膠 虎骨膠 龜板膠及各種諸膠 老港眞珠粉 霍山楓斗 百補全鹿丸 十全大補丸 人參再造丸 功效偉大老幼咸宜 生丸人參烏鷄白鳳丸 調經種子丸 小兒回春丹 陰陽兩儀膠 新增猴棗散 西藏眞馬寶 以及一切冬令補品本堂特將各種藥品一律平價發售以副惠顧諸君之盛意又本堂最著名之秘製人參再造丸 茲爲發揚國藥起見採藥道地製合精良 行銷全球 有口皆碑近來 仿造假冒 極多務希購者認明本堂牌號 直接惠臨採辦以免受欺而誤健康 電話購貨不拘華界租界一律隨到隨送如配煎膏滋藥 外埠郵局函購或電報購貨一律當班回件 南市電話二二三五七號 陰曆朔望陽曆一號十五號現洋再打九扣（各種藥品無不齊全詳細仿單備人取閱函索即奉）

上海市針織業同業公會爲成本增加出品漲價啓事

敬啓者近以金貴影響敝業所用紗綫毛絨人造絲等各種原料無不繼續增漲且須現欵交易以致所織造之各種紗綫毛絨衫襪帽手套圍巾等針織品成本加重若不增加售價勢必虧及血本迥難維持經同業一致議決自即日起所有敝業各種上述針織品一律增加售價（細目列後）並須現欵交易或開用商業承兌滙票稍資補救如原料繼續增漲再行集議遞增售價情勢所迫務希各客戶鑒原是荷

計開漲價品目
紗織品 念二支以上加一成半 念二支以下加一成 四十二支加一成半 六十支加一成
絲織品 加二成 加一成半
毛織品 加二成 加一成
線織品 卅二支加一成半

星期標準書 第四種

現代歐洲外交史 （漢譯世界名著） R. M. Mowat 著 王造時先生譯述 劉貫生先生選定

定價一元五角 十二月二日起一個月內 半價七角五分

▼劉貫生先生對於本書的介紹

是書爲英文中關於外交史之比較有系統的著述，在英美學界頗風行。……王造時先生之譯本，與原書意義符合，而文筆之通達簡明，亦適合所定之標準。

第一種 讀書指導 半價二角五分 十一月十一日止
第二種 科學概論 半價一元二角 十一月十八日止
第三種 世界傾銷問題 半價三角 十一月廿五日止

商務印書館發行 883(B)

商務印書館 日本初版新書

近世眼科學 （大學叢書） 精裝一冊 四元五角

劉以祥著 本書分二編：第一編總論，敘述眼之解剖與生理，眼病之原因及一般檢查，治療之法。第二編各論，依眼之生理構造，分述眼瞼，淚器，結膜，角膜，鞏膜，水晶體，玻璃體及網膜，脈絡膜等各部之疾患，症候及療法。此外於視神經，視覺機能之障礙，屈折及調節，全身病與眼症狀等，亦有論述。全書以簡明切實爲旨。插圖凡三百餘幅。末附中英文索引。

日本現代教育概論 （日本研究會叢書） 一冊五角

吳自强著 全書內容約分日本教育之變遷及特徵，日本之學校教育，社會教育，殖民教育諸章，末並論述日本教育制度之缺點及學制改革案之批評，依據事實詳細立論，完全順循教育與政治之關係，持平論述。

849

財部布告

自今日起 規定三行鈔票爲法幣

全國人民咸體斯旨一致遵行 倘造謠生事投機抬價決嚴繩

財政部布告云、自近來世界經濟恐慌、各重要國家、相率改定貨幣政策、不許流通硬幣、白銀價格、劇烈變動以來、我國以銀爲幣、遂至大受影響、國內通貨緊縮之現象、至爲顯著、因之工商凋敝、百業不振、而又資金源源外流、國際收支大蒙不利、國民經濟、日就萎敗、種種不良狀況、紛然並起、計自上年七月至十月中旬三個半月之間、白銀流出、凡達二萬萬元以上、設當時不採有效措施、則國內現銀存底、必有外流罄盡之虞、此爲國人所昭見者、本部特於上年十月十五日、施行征收銀出口稅、兼課平衡稅、藉以制止資源公開外溢、保存國家經濟命脈、緊急危機、得以挽救、顧成效雖已著於一時、而究非根本辦法、一年以來、迭據各界紛紛條陳、政府設法挽救、近來國內通貨、益加緊縮、人心恍恐、市面更形蕭條、長此以往、經濟崩潰、必有不堪設想者、政府爲努力自救、復興經濟、必須保存國家命脈所繫準備金、以謀貨幣金融之永久安定、茲參照近今各國之先例、規定辦法、即日施行、

一·自本年十一月四日起、以中央·中國·交通·三銀行所發行之鈔票、定爲法幣、所有完糧納稅及一切公私款項之收付、概以法幣爲限、不得行使現金、違者全數沒收、以防白銀之偷漏、如有故存隱匿、意圖偷漏者、應准照危害民國緊急治罪法處治、

二·中央·中國·交通·三銀行以外、曾經財政部核准發行之銀行鈔票、現在流通者、准其照常行使、其發行數額、即以截至十一月三日止流通之總額爲限、不得增發、由財政部酌定限期、逐漸以中央鈔票換回、並將流通總額之法定準備金、連同已印未發之新鈔、及已發收回之舊鈔、悉數交由發行準備管理委員會保管、其核准印製中之新鈔、並俟印就時、一併照交保管、

三·法幣準備金之保管、及其發行收換事宜、設發行準備管理委員會辦理、以昭確實、而固信用、其委員會章程另案公佈、

四·凡銀錢行號商店、及其他公私機關或個人、持有銀本位幣或其他銀幣生銀等銀類者、應自十一月四日起、交由發行準備管理委員會或其指定銀行、兌換法幣、除銀本位幣、按照面額、兌換法幣外、其餘銀類、各依其實含純銀數量兌換、

五·舊有以銀幣單位訂立之契約、應各照原定數額、於到期日、概以法幣結算收付之、

六·爲使法幣對外匯價、按照目前價格穩定起見、應由中央·中國·交通·三銀行無限制買賣外匯、

以上辦法、實爲復興經濟之要圖、並非以運用財政爲目的、即中央銀行之組織、亦將力求改善、以盡銀行之銀行之職務、其一般銀行制度、更須改革健全、於穩妥條件之下、設法增加其流動性、俾其資金充裕後、得以供應正當工商企業之需要、並將增設不動產抵押放款銀行、修正不動產抵押法令、以謀地產之活潑、現經本部切實籌劃、不日呈准次第施行、國家財政整理之措施、亦已籌有辦法、務求收支之適合、且自此發行統一法幣之準備確實、監督嚴密、信用益臻鞏固、所望全國人民、咸體斯旨、一致遵行、共躋國家於繁榮、事關救國要政、如有故意阻撓造謠生事、或希圖投機高抬物價者、定即執法嚴繩、不稍寬貸、除分行外、合亟布告周知、此布、

中華民國二十四年十一月四日

孔財長對 我國貨幣政策宣言

爲鞏固幣制與改善金融起見 參照各國先例頒布緊急法令

代理行政院長兼財政部長孔祥熙、對我國貨幣政策、昨發表宣言如下、自各主要國家、相繼放棄金本位、以及世界銀價暴漲以來、我國貨幣之價值、經其過度抬高、國內通貨緊縮之現象、至爲顯著、而失業增加、破產迭出、資金外流、國庫收入短少、國際收支不利、種種狀況、紛然並起、自去歲七月起、僅三月有半之期間、國內現銀流出在二萬萬元以上、苟政府當時不迅採有效措施、則國內現銀存底、必有外流罄盡之虞、此爲國人所昭見者、幸政府於同歲十月十五日下令、徵收銀出口稅及平衡稅、藉以制止對外匯率之上騰、及銀貨之公開流出、而緊急危機、得以幸免、顧此種舉措、其效祇限於一時、苟貨幣價值始終昂貴、則通貨緊縮、將繼續存在、且日益加厲、苟幣值下跌、使世界銀價與我國外匯價格之差額、繼長增高、一如週來事實所表現、則現銀之大舉私運出境、殆必然之結果、政府爲保存全國準備金、並爲鞏固幣制與改善金融起見、特參照近年各國之先例、頒布緊急法令、自本月四日起有效、其內容如左、

㈠中央銀行·中國銀行·交通銀行·三行所發之鈔票、自公布日起、定爲法幣、並集中其發行、其他各銀行所發鈔票、仍准流通、但應逐漸收回、而代以中央銀行鈔票、以後各行不得續發新鈔票、所有已印未發之新鈔、應交存中央銀行、

㈡所有各種以銀幣單位訂立之債務、應準照面額、於到期日以法幣清償之、

㈢所有銀之持有人、應即將其繳存政府、照面額換領法幣、

㈣爲使國幣對外匯價、按照現行價格穩定起見、中央·中國·交通·三銀行、應即對外匯爲無限制之購售、

㈤現爲國有之中央銀行、將來應行改組爲中央準備銀行、其主資本應由各銀行及公衆供給、俾成爲超然機關、而克以全力保持全國貨幣之穩定、中央準備銀行、應

今日本報要目

國內 財部頒布緊急法令六項 汪院長傷勢經過良好 全會憲草審委會昨開會 宋哲元兼代平市長職

國外 東非意軍昨晨開始總攻 英法海軍合作商獲妥協

上海 美副總統迦納發表告別中國書 密勒牛惠霖二醫生應召飛京

第一張…要電 國際電 本市新聞
第二張…要電
第三張「本市新聞 教育消息」
第四張「經濟專刊 商業新聞」「春秋 醫藥週刊」
本埠增刊「第一張…小品文字 第二張…電影消息」

中華書局初版新書

海外雜筆 王搏今著 一冊六角

本書內容，除就最小的日常事件，分析歐洲各國的社會，政治，經濟外，有最近事件的印象，如意大利法西十年紀念；有歐洲政黨的實際生活的描寫，如現在最惹人注意的英國獨立工黨。對於各地的名勝古蹟，有文學的描寫，與歷史的社會的分析。所包含的國度，有日本，南洋，印度，埃及，意大利，法國，英國等。體裁方面，有書信，日記，遊記，隨筆。末附歐遊指南一篇，爲作者身歷其境，親自經驗之談，尤可爲遊歐者之嚮導。

國外遊記彙刊 姚祝萱編 八冊一元八角
歐美逸話 周白棣編譯 一冊四角
現代隨筆集 張伯符等譯 一冊二角五分
南洋旅行漫記 梁紹文著 一冊一元二角

（24，11，4。）

本報定報價目

中國境內每月洋一元三角五分每三個月洋三元八角六分每六個月洋七元五角全年洋十四元六角◉新疆蒙古及日本朝鮮同◉歐美各國每月洋四元七角◉香港澳門每月洋二元九角報費先惠郵票不收

本報廣告刊例

○特等（甲）登報名下以二十六字高爲一行共念二行每日洋二十元（乙）登提要前以四十字高爲一行共十五行每日洋十九元（丙）登新聞欄中以四十字高爲一行三行起碼每日每行九角
○頭等（甲）報名旁面上封面半版地位每日洋二百念五元（乙）自下封面起至電訊前止每行大洋一元八角
◎二等 緊要分類地位每行廿字長每次至少四行每日每行大洋四角
◎三等（甲）登本埠增刊新聞欄每行四十字高每次以三行起碼每日每行大洋二角五分（乙）登於本埠增刊分類廣告地位以廿字高爲一行四行起碼每日每行大洋二角

◀電報掛號〇七〇六八▶

本館開設上海漢口路（卽舊三馬路）自創刊於同治十一年卽一八七二年

開明書店 重版書

開明青年叢書 南極探險記 裴特著 胡仲持譯 每冊六角

南極眞是神秘的地方，我們在那裏駕着飛機飛行，可以從「明天」飛回到「昨天」。那裏接連暗了三個月的長夜，冷到肌膚不能和空氣接觸，冷到零下七十二度，連石油都凍成了冰。這是自然界的事實，這事實是一九二八年至三〇年美國裴特少將領了探險隊親到南極去探來的。本書卽他回國後所作之報告。我們讀後，宛如跟了他到南極去探險一樣。

正中書局發行 定期刊物之九

會計季刊 （中國會計學社編）

本刊內容，側在介紹最新會計及審計各種理論與實際制度。尤偏重國內已實施及計劃中各項會計及審計制度之研討。對於各級政府會計法令與各種工商業之會計準則，亦有所論列。故凡政治機關及工商業會計人員，允宜人手一編，以資參考。創刊號再版出書，歡迎訂閱。

每季一冊全年四冊每冊七角 全年二元五角 國外照價加倍 日本朝鮮不加

胃鑰

爲一切治肝胃病藥之魁首

分片汁兩種 （片）大瓶一元 小瓶五角 （汁）每瓶一元

四馬路 中西大藥房

預防中風

回春祛邪至寶丹 體肥多痰四肢常覺痠麻疼痛多行氣喘便結皆爲中風之先兆可服風科專家方愼齋秘製回春祛邪至寶丹不久自愈以免驟然厥倒如已中風久久不能全愈可憑此券免費問病 每瓶二元並附免費問病劵

補正丹及清心却病丹 於每瓶內附免費問病劵

蘇州代售處 閶門外馬路飯店弄悅來旅社（電話一四六四）及各大藥房

南京代理發行處 昇平大藥房（黑廊街卽中[illegible]）

新舞台 科巷更 代售處 華成大藥房 大馬路

西大藥房 下關大馬路 本埠代售處 繁華服裝公司 四馬路

◉發行所 總經售處 上海新聞路及各地中西大藥房 贈閱指南 電話三三一七八

保管各銀行之準備金、經理國庫、並收存一切公共資金、且供給各銀行以再貼現之便利、中央準備銀行、並不經營普通商業銀行之業務、惟於二年後、享有發行專權、

政府並着手準備進行步驟、使吾國商業銀行制度、於健全狀況之下、設法增加其活動能力、俾其資金充裕後、得以供應正當工商企業之需要、在此種步驟之中、並擬專設機關、辦理地產抵押業務、一面修改現行法律之規定、務使抵押質權更爲穩固、

政府對於通貨膨脹、決意避免、關於財政整理之措施、業已準備就緒、再歷十八閱月、國家預算、即可收支適合、如有不正當之投機、及逾分之物價上漲、當予以嚴厲之取締、

政府對於上開改善財政經濟狀況之積極方案、擬即施行、以竟全功、深信全國民衆、對此種種措施、必不吝一心一德、全力贊助、俾國民經濟、得以早日恢復、而全國乃克臻於繁榮之狀況也、

財部頒布 發行準備管委會章程
並指定委員人選

中央社云、財部茲頒布關於發行準備管理委員會章程、

第一條、財部爲統一發行鞏固法幣信用起見、特設發行準備管理委員會、

第二條、發行準備管理委員會、以左列委員組織之、

一、財政部派一人、
二、中央中國交通三銀行代表各二人、
三、銀行業同業公會代表二人、
四、錢業同業公會代表二人、
五、商會代表二人、
六、各發行銀行由財政部長指定代表五人、

第三條、發行準備管理委員會、以中央銀行總裁爲主席、

第四條、發行準備管理委員會將聘請中外金融界領袖爲顧問、

第五條、發行準備管理委員會、奉行政院命令、保管法幣準備金、並辦法幣之發行收換事宜、

第六條、法幣準備金、由發行準備管理委員會指定中央・中國・交通・三行之庫房爲準備庫、其各地分存數目、由發行準備管理委員會決定、並陳報財政部備案、

第七條、發行準備管理委員會、每月應檢查準備庫一次、並將發行數額及準備種類數額、分別公告、並陳報財政部備案、

第八條、發行準備管理委員會、得酌用人員分課辦事、

第九條、發行準備管理委員會、得擬訂辦事規則、陳報財政部、核准備案、

第十條、本章程自公布之日實行、

並聞該會主席、除依章程第三條之規定、由中央銀行總裁兼任外、並探得委員人選如下、

宋子文・張公權・李覺・宋漢章・
胡筠・唐壽民・陳光甫・宋子良・
秦潤卿・何宗蓮・錢新之・徐新六・
李銘・杜月笙・葉琢堂・俞佐廷・
王曉籟・徐堪・

孔部長發表談話
統一發行集中準備 既非通貨膨脹亦非紙幣政策

中央社云、行政院代院長兼財政部長孔祥熙氏、於昨晚接晤中央社記者、發表談話如次、此次在京出席六中全會、以美副總統迦納及美國赴菲參加慶祝團過滬、預約茶會歡叙、回滬主持、原擬昨晚即兼程回京、乃回滬後、目擊市面紊亂情形、並據中西人士訪談、如我政府再不設根本辦法、國家金融・社會經濟・均將立臻破產、余受黨國委託、忝綰財政、自去年以來、迭據各界人士條陳、請求政府、對於白銀外流、設法加以救濟、友邦人士、迭有意見陳述、尤以鄰邦財政、經濟名流所見、恰合我國目前之需要、特周諮博詢、審慮再三、宣布統一發行集中準備辦法、查此種方策、文明各國、行之有年、先例具在、既非通貨膨脹、亦非紙幣政策、此次毅然實行、實屬外應國際趨勢、內體國內實情、自力圖存之良策、至於改善財政經濟方案、具詳所佈宣言、所望全國同胞、上下一心、共圖匡助、致國家於強盛、圖經濟之復興、福國裕民、實繫於是云、

全會憲草審委會開會
推五委員初步審查 全會今開二次大會

【南京】六中全會憲草審查委員會、三日晨九時開會、審查憲草案、到居正・孫科・張繼・陳布雷・等全體審查委員、及參加人王世杰・傅秉常・吳經熊・林彬・陶履謙・等數十人、孫科主席、結果推定委員五人審查、初步審查後再提審查會審查、初步審委定下午二時開會、（三日中央社電）

【南京】六中全會主席團、定三日下午四時召開會議、（三日中央社電）

【南京】全會主席團三日午後四時、開會決定、四日晨紀念週後、開二次大會、（三日專電）

西南陳李有北上出席大會訊

【南京】廣東綏靖署駐京辦事處息、五全代表大會電邀西南各中委來京出席、席菊似推廣秀等、業已抵京、廣東復推定陳濟棠、廣西推定李宗仁兩委員、出席大會、并報告西南軍政實況、已接粵方電告、陳李兩委決日內飛機來京、并囑預爲籌備下榻之所、（三日專電）

【南京】中委馮玉祥・李烈鈞・吳敬恒・李石曾・等、數十人、聯名向六中全會提案、（三日專電）

【南京】五全大會海外代表到京者、將近五十人、已分向中央報到、（三日專電）

【南京】京市長馬超俊、三日晚歡宴出席五全大會海外代表、到謝作民等數十人、市府秘書長王漱芳暨局長陳劍如等

美當局研究 中國幣制問題
將盡力助華謀財政進步

【華盛頓】今日據悉美國幣制當局因最近滬幣低落、曾再行積極研究中國之幣制問題、英國最近建議、以國際償款穩定中國之財政狀況、此間以爲此係一種善意表示、此種協議能否永久有效、殊成問題、此間高級方面對於最近華北問題、殊慮其影響財政、惟私人方面則覺中國不久或將設法於減低幣價之後、力謀穩定、據可靠方面消息、美國對華仍維持其傳統的友好態度、並將盡力協助中國財政之進步、惟一則因國內銀派領袖之要求、二則因遠東政局之複雜、遂致力不從心云、（二日國民電）

作陪、（三日專電）

【漢口】何鍵三日晨由湘抵漢、當晚乘瑞和輪赴京、出席五全大會、並謁蔣報告湘省政務、及勦匪勝利情形、（三日專電）

【南京】中委馮玉祥、此次來京、隨從辦事人員、三日晨抵京者、又有五六人、馮居陵園蔣邸、出入人員佩帶紅綢臨時出入證、上蓋號碼、及出入證字樣、外蓋一馮玉祥印之圖章一顆、馮不日將移居陵園韓復榘宅、（一日專電）

【開封】劉不同三日赴京、出席五代會、（三日專電）

汪傷勢趨良好 各要人紛往醫院慰問
密勒牛惠霖飛京會診 刺汪兇犯已依法偵查

汪院長傷勢趨良好

【南京】汪院長入院調治截至三日止、已逾四十八小時、傷勢及一般情形、已見良好途經、二日注射破傷風抗毒血清針、最初稍覺發熱、迨至晚間十二時、即完全退去、頭部腫亦已退大半、背創換藥後、頗覺舒適、三日晚睡眠時間超過八小時、現在採用飲料爲牛乳橘子水流汁三種、（三日專電）

【南京】中央醫院發表、汪院長二日夜經過甚好、睡至當夜九時半起、至三日晨四時二十分始醒、漸又入睡、三日早九時換藥、左面頰部腫已半退、現左眼已能自行開閉、注射破傷風抗毒血清、無任何反應、小便無糖質、晨八時、體溫三十七度四、脈博八十、呼吸十七、下午四時、體溫三十七度六、脈博八十、呼吸十七、（三日專電）

蔣委長兩次往探視

【南京】三日上午到院探視者、有林主席、蔣委長、于右任、閻錫山、邵力子、及內田代表井上貫一等、下午有鄧飛黃、陳紹寬、張羣、張發奎、許崇智、馮玉祥、及新疆蒙古西康駐京代表、省黨部代表、海外黨部代表等約百餘人、下午五時半蔣委長再度到院探望、（三日專電）

【南京】京要人每日往詢病狀、因醫生定能與汪見面者僅林主席、蔣委長、暨汪之家族等十餘人、現經徵得醫生同意、三日上午各中央各院部會長、暨各元老入院、得親與汪見面、其他人員仍由汪夫人及陳樹人陳公博唐有壬曾仲鳴等代爲招待、（三日專電）

密勒牛惠霖昨會診

【香港】牛惠霖・密勒・兩醫、三日晨由粵飛京、治汪傷、（三日專電）

【南京】行政院秘書長褚民誼、電請上海療養院長密勒、及上海牛惠霖醫生、並現在包頭之諾爾醫生、來京爲汪院長診治槍傷、密勒及牛惠霖兩氏、業於三日下午三時四十分、由滬乘中國航空公司飛機抵京、褚親到機場迎接、下機後、即陪赴中央醫院、與劉瑞恒沈克非會診、汪院長之傷勢及一般情形極爲良好、密牛二氏、當晚夜車回滬、必要時仍將應召來京會診、至諾爾醫生、四日亦可由包頭乘歐亞飛機抵京、（三日專電）

各方電京慰問汪氏

【南京】外交界息、自汪院長被暴徒狙擊受傷後、駐外使領館即紛電慰問、二日晚又有駐法公使顧維鈞、駐奧代辦童德乾、駐加爾各答總領陳長樂、駐長崎領事柳汝祥、駐吉隆坡領事呂子勤等紛電慰問、駐平特派員及魯豫區視察專員崔生傑、亦均先後致電慰問、又駐英總支部暨各支分部、亦均有專電慰問、（二日專電）

【南京】外交界息、駐日大使蔣作賓在長崎船次、聞汪狙擊消息、已有專電到部慰問、又蔣所乘之亞細亞皇后輪、四日夜將到滬、略作勾留、即於五日入京、出席大會、（三日專電）

【香港】駐粵英・美・法・荷・日・等領事二日赴兩廣外交專員公署、慰問汪傷、甘介侯轉電外部報告、（三日專電）

【北平】汪在京被暴徒狙擊、此間軍政各當局、曾去電慰問、今接何闗覆電、報告近狀、（三日專電）

【長沙】教廳長朱經農與教育界、聯電慰問汪院長、（三日專電）

刺汪兇犯依法偵查

【南京】司法部令最高法院檢察署偵查刺汪兇案、據檢察長鄭烈三日語中央社記者稱、本人於一日晨十一時聞變、即率檢察官王銑崑等赴中央黨部、時正在搜索、鵠待甚久、始得入內、當晤及谷正倫陳焯等、詢問情形、其時兇手及嫌疑犯、已分別送醫所警廳拘押、陳居法律上司法警察官之地位、對此案首先爲適當處置、至可欽佩、本人於一日下午、復赴中央醫院分別查詢經過、親訊兇手口供、並令王檢察官赴警廳訪查一切、同時亦奉部令依法偵查、當於二日晨召見首都地方法院首席檢察官孫紹康、囑其迅即依法辦理、並正式訓令、着其依約法第八條及刑法二〇八條各規定、向首都警廳、請將一切人卷移送偵查、並請其續予協助、至偵查內容、未至公判時期、依法恐難奉告、（三日中央社電）

洽談香河事件
日對保安隊入城認爲不妥 香河城門已啟商店多復業 竹下晤商震

【天津】香河事件最後解決辦法、須在平再度會商、山海關日特務機關長竹下赴平、三日與商震晤談、日方對我保安隊開入武力驅逐亂民、仍認爲不妥、保安第一總隊長張慶餘、二日有函呈商震、亦主張香河事件、宜和平解決、採取外交途徑辦理、庶免意外糾紛、張部第七中隊二日開回通縣、祇第五中隊留駐大廠、遙對亂民監視中、（三日專電）

【北平】通縣電話、香河四門已啟、亂民四散、由商團等負責維持治安、商號均已復業、保安隊尚待命入城、（三日專電）

召開冬防會議
灤榆專署 五日起實行冬防戒備

【天津】灤榆區行政專員署三日在唐山召集冬防會議、出席縣長、計臨榆縣長袁泰、昌黎縣長萬宜・豐潤縣長張仁蠡・灤縣長陳會栻・唐山公安局長呂良忱・山海關公安局長蘇玉琪・戰區保安第二總隊長張硯田・三總隊長李海天・四總隊長趙雷等十八人、由殷汝耕主席、議決全區由五日起、實行冬防戒備、各縣民團保甲協助清鄉、肅清境內股匪、鄰縣聯防、保安隊互採聯絡會議、午後散會、各總隊長縣長均返防、從事佈置、（三日專電）

【北平】灤榆區冬防會議、三日晨在唐山專員公署舉行、出席專員殷汝耕、保安隊長張硯田李海天、公安局長蘇玉琦等二人、縣長袁泰等八人、殷致開會詞後、即繼續開會、并審查提案、四日閉幕、殷定會後來平、（三日專電）

【天津】豐潤縣三日起加緊戒備、縣長傳集全縣二十二鎮長訓示、嚴禁容留奸民、及非法集結、二日起民團警隊巡梭、防奸民暴動、（三日專電）

津市取締秘密社團活動
軍警長官昨訪中井洽談 聯合稽查處下週可成立

【天津】津公安局長劉玉書、保安司令部總務處長陳文洪三日偕訪津日駐軍參謀中井、談取締秘密社團活動事、（三日專電）

【天津】津沽保安司令部所擬設軍警憲聯合稽查處、下週內可成立、處長內定由保安部總務處長陳文洪兼、（三日專電）

四部叢刊三編

正售預約

已出第一期書五十册如左 預約定戶立時可取

書名	版本	册數
尚書正義二十卷	覆宋刊本	八册
詩本義附鄭氏詩譜十五卷	宋刊本	三册
明史鈔略殘本八卷	抄本 原書久經燬禁	三册
昭德先生郡齋讀書志四卷後志二卷附志一卷考異一卷	宋袁州刊本	八册
傳青主校隸釋二十七卷	明萬曆刊本	八册
困學紀聞二十卷	元刊本	六册
景德傳燈錄三十卷	宋刊本 四庫未收	十册
密菴藁十卷	明洪武刊本 比四庫增二卷	四册

預約簡則

册數版式	全書五百册六期出書 用手工連史紙金屬版影印
預約價	一百五十元 另加郵費九元
預約期	本年十二月底截止
出書期	已出五十册餘分三次於本年十二月二十五年三月六月各出一百五十册
樣本	索閱請附郵票五分

本編預約定戶同時購買本書續編全部者照定價二百二十五元八折計算即實收一百八十元 購買本書初編或續編單行本定價滿十元者照九折計算以示優待

商務印書館輯印

847

ENGLISH WEEKLY
New No. 156

▲改進版式 英語週刊 ▲充實內容

新一二五六號 要目列下

Teachers and Their Task
"A Madrigal"
Letters by Men of Letters
The Selfish Giant
Stories from Famous Books
Translation from Chinese into English
Miscellaneous Bad Sentences for Correction
Exercises in Punctuation
Dramatic Readings
Some Sentences Translated in Different Ways
English by Chinese Students
Word Square
Weekly News

每册五分 預定連郵費 半年廿五册一元三角 全年五十册二元五角 郵局均可代定

商務印書館

821

中華書局印行
飲冰室合集

篇目較乙丑重編飲冰室文集多二百餘

梁任公（啓超）先生學問文章，海內早有定評，現在五十歲以下的人，其文章思想，大多數都受梁先生的影響；而先生生平努力著作方面極廣，於歷史文學佛學，尤有獨到的研究。先生文集始刊於光緒二十八年，中間增輯重印不止一次；至民國十四年（乙丑）梁廷燦先生復爲第六次之編輯，交由本局印行，搜羅已極宏富。此次所刊合集，**較之乙丑年所刊，增加更多，計文集中多一百五十篇，專集中多至六十三種，**且有篇目雖同而內容增訂者亦屬不少。先生生平所作，悉已搜集無遺。全書由先生介弟啓雄、女公子思順、姪公子廷燦等搜錄校對，由先生摯友林宰平（志鈞）先生主持編輯，經五六年之久，始克蔵事。大致以編年爲主，分兩大類：甲類文集附詩詞題跋壽序祭文墓誌等，乙類專集附門人筆記若干種，各以時代先後爲次；專集中又各自爲類，而第其年次，前印各集年次有疏舛者，亦均詳爲訂正。得此全豹，可窺見先生思想之發展，亦可考見三十年來政局及學術界轉變之跡。**全書共七百七十餘萬言，**無論就量或就質而言，均可謂空前所未有。

發售預約

預約辦法 ▼印有樣本 ▼承索即贈

册數	文集十六册 專集二十四册 共四十册
定價	四十元
預約價	二十元
郵寄費	掛號一元一角
預約期限	本年十二月底止
版式用紙	高市尺五寸五分闊市尺四寸用厚報紙並裝精訂
出書期	第一期文集 廿五年一月底 第二期專集 廿五年五月底

內地函購，書價請由中國銀行或交通銀行滙下，滙費免收。或由郵局滙兌亦可，郵票代洋十足通用，但以二角以內者爲限。

（乙412）

國學名著第二期

諸子集成

蔡元培題

全書約計三千五百餘頁

最優待 特價預約

各界熱烈要求 變通辦法 是最便宜的購買機會：

展期十天

▼爲日無多 本月十日止（過期即行漲價）

全套精裝八册 即日預約便宜十一元七角 預約 紙收 六元三角 寄費掛號全套七角

本年十二月底提前出書 原定廿五年二月底出書

世界書局

良友

第一百一十期 今日出版

上海北四川路 良友圖書公司印行

本期目次

晚妝（高女士・光藝攝）
第六屆全國運動大會開幕
田徑（各項田徑賽寫眞）
球戰（各項球類寫眞）
游泳女子全部破遠東
各項表演
國事寫眞
國聯仗義制裁意國
戰鼓響了（意阿大戰爆發）
名人生活回憶錄其十
甲・運動場上十二年・劉長春
乙・我的體育生活・李森
人物誌
現代美術
審囚的解放
西戎景物・莊學本
請客（小說・張天翼作）
藝術之秋
秋之郊野
威尼司之秋（三色版）
弄堂（上海素描・穆木天）
幾種習慣的來源
幸而我未中頭獎（隨筆・馬國亮）
攝影美
浪漫的悲劇
東方瑞士
西漢石刻
十字軍英雄記
縱教兼施
郵票國
乾酪城
軍用鴿
邏羅雜記
五代詞人筆下之現代生活
記者廣播台

影印宋磧砂版大藏經第十一批現已出版
本藏經茲又繼續發出第十一批．自第五百零一册．至第五百五十册．共五十册．全藏業已印齊．除此批外．祇賸四十三册．正在裝訂中．不日發出圓滿．如仍有直接定購者．尚可代向原定範圍內分讓．特別優待．敬希公鑒．
上海威海衛路七一四號 影印宋版藏經會謹啓

貢獻給化學系學者的一本新書 徵求預約！
最新第四版 漢譯戴明氏．普通化學 即 Deming: General Chemistry 4th Ed.
主譯 滬江大學化學系主任 徐作和博士 合譯者 鍾良芳 甘禮俊 陳燕貽 盧以道 張宗祜
本書英文本歷年向為各大中學化學科採作教本其於化學界之重視由此可知今本公司最先向國外購得本年度九月底最新出版之第四版新書敦請徐博士等譯著全書都四十萬言左右內容除普通化學原文外並介紹最新發現如原子構造，晶體構造，接觸作用，光化學，弗納氏坐標價學說，重水，原子核反應，同位原素等尤為闡解詳盡詞意暢達譯名均根據教育部公佈之標準名詞實為化學界不可多得之傑構各大中學校如採作教本適合新課程標準學者備以參考猶似良師在側幸弗漠然視之印額無多預約從速全書精裝一厚册
定價叁元　預約弍元四角　寄費加一
預約期：即日起十一月底截止
出版期：廿五年一月一日
上海圖書公司出版
地址：上海海格路二二一號
寄售影印本
Deming's General Chemistry 4th Ed.
定價$4.50 特價$3.50 （寄費另收）

理論的和綜合的文化雜誌
研究與批判
編輯 葉青 楊伯愷 張凡夫（主編）
第一卷第六期目次
哲學
人生是甚麽一回事　葉青
洛克的生活與思想　盧哲夫
自然科學
科學本身無罪　譚吉華
環境與遺傳　譚輔之
愛迭生小傳　譚輔之
社會科學
由社會科學的常識談到社會科學的研究　楊伯愷
思維科學
語言和勞働
文學
與企揚論文學問題　葉青
與波立談語文學　葉青
政治經濟
資本主義世界的現象　張凡夫
日本對華貿易的消長　張凡夫
教育
男女同校問題　譚吉華
論體育　譚吉華
青年
送波友離開童年　盧哲夫
文藝
孟買之遊　路人
憶舊（二則）
書評（三則）
通信
志和　彩秀　尉素秋　魯人風等　張茂上等
每期一角五分·定閱全年十期一元四角，香港澳門加郵費八角，國外加郵費二元，特大號不另加價。郵票十足通用，但以二角以下為限
哲學的根本問題　普列哈諾夫著　李麥麥譯　○·五
新哲學綱要　德永直等著　張宏模等譯　○·七
科學方法論　戶坂潤著　譚吉華譯　○·七
科學論叢（第四集）　楊伯愷 葉青等編　○·六
物理學史　弓場重泰著　譚吉華譯　○·九
辛墾書店
上海海寧路　書目函索即寄
各大書坊及本報館均有代售

財政部布告

自近年世界經濟恐慌各重要國家相率改定貨幣政策不許流通硬幣我國以銀為幣白銀價格劇烈變動以來遂致大受影響國內通貨緊縮之現象至為顯著因之工商凋敝百業不振而又資金源源外流國際收支大蒙不利國民經濟日就萎敗種種不良狀況紛然並起計自上年七月至十月中旬三個半月之間白銀流出凡達二萬萬元以上設當時不採有效措施則國內現銀存底必有外流罄盡之虞此為國人所昭見者本部特於上年十月十五日施行征收銀出口稅兼課平衡稅藉以制止資源外溢保存國家經濟命脈緊急危機得以挽救顧成效雖已著於一時而究非根本挽救辦法一年以來各界人士紛紛陳請政府設法挽救近來國內通貨益加緊縮人心恐慌市面更形蕭條長此以往經濟崩潰必有不堪設想者政府為努力自救復興經濟必須保存國家命脈所繫之通貨準備金以謀貨幣金融之永久安定茲參照近今各國之先例規定辦法即日施行

一，自自本年十一月四日起以中央中國交通三銀行所發行之鈔票定為法幣所有完糧納稅及一切公私欵項之收付概以法幣為限不得行使現金違者全數沒收以防白銀之偷漏如有故存隱匿意圖偷漏者應准照危害民國緊急治罪法處治

二，中央中國交通三銀行以外曾經財政部核准發行之銀行鈔票現在流通者准其照常行使其發行數額即以截至十一月三日止流通之總額為限不得增發由財政部酌定限期逐漸以中央鈔票換回並將流通總額之法定準備金連同已印未發之新鈔及已發收回之舊鈔悉數交由發行準備管理委員會保管其核准印製中之新鈔並俟印就時一併照交保管

三，法幣準備金之保管及其發行收換事宜設發行準備管理委員會辦理以昭確實而固信用其委員會章程另案公布

四，凡銀錢行號商店及其他公私機關或個人持有銀本位幣或其他銀幣生銀等銀類者應自十一月四日起交由發行準備管理委員會或其指定之銀行兌換法幣除銀本位幣按照面額兌換法幣外其餘銀類各依其實含純銀數量兌換

五，舊有以銀幣單位訂立之契約應各照原定數額於到期日概以法幣結算收付之

六，為使法幣對外匯價按照目前價格穩定起見應由中央中國交通三銀行無限制買賣外匯

以上辦法實為復興經濟之要圖並非以運用財政為目的即中央銀行之組織亦將力求改善以盡銀行之銀行之職務其一般銀行制度更須改革健全於穩妥條件之下設法增加其流動性俾其資金充裕後得以供應正當工商企業之需要並將增設不動產抵押放欵銀行修正不動產抵押法令以謀地產之活潑現經本部切實籌劃不日呈請次第施行國家財政整理之措施亦已籌有辦法可期收支之適合且自此發行統一法幣之準備確實監督嚴密信用益臻鞏固所望全國人民咸體斯旨一致遵行共濟國家於繁榮事關救國要政如有故意阻撓造謠生事或希圖投機高抬物價者定即執法嚴繩不稍寬貸除分行外合亟布告周知此布

中華民國二十四年十一月三日

財政部長孔祥熙

時評

財部頒布緊急法令

宜

財政部為救濟目前我國經濟危機起見。參照各國先例。頒布緊急法令。自今日起。以中央中國。交通三銀行所發行之鈔票。定為法幣。所有完糧納稅及一切公私欵項之收付。概以法幣為限。不得行使現金。違則全數沒收。以防白銀之偷漏。並設立發行準備管理委員會。辦理法幣準備金之保管及其發行收換事宜。此項辦法。為我國貨幣上空前之大改革。全國人民。無論在都市或鄉村。無一不深受此項改革之影響。此誠國民政府成立以來。最有重大意義之設施也。

我國久處次殖民地地位。國民經濟備受帝國主義列强之壓迫。非惟無可發展。抑且日趨凋敝。近年遍世界之經濟恐慌。使各主要國家不得不相繼放棄金本位。因此世界銀價暴漲。我國幣值從而抬高。致造成通貨緊縮之象。工商破產層見迭出。資金日見外流。國際收支陷於不利狀態。去年十月十五日。政府雖下令徵收銀出口稅及平衡稅。而因貨幣價值始終昂貴之故。現銀仍不免於逃避。今者財部毅然實施此項久經考慮之貨幣政策。無非為防止現銀存底外流。嚴密計耳。

雖然現銀外流。其重要癥結實在國內產業衰落。外貨傾銷。政府今次貨幣政策。固可促進民族產業之發展。收成效於一時。然根本救濟之道。要仍在維護本國產業。不使更受外國勢力之摧殘也。

抑政府此項政策之實施。其直接影響。當為物價暴漲。各業低薪職工。或將不能勉維其生活。此則有關社會安寧。政府當能作適當之處置者。至於投機商人。乘機爭購外匯。觀於最近數日標金之狂漲。可知亦屬意料中事。若然。則其為害實不可勝言。所幸財部已令中央中國交通三銀行儘量買賣外匯。以謀金價之安定。此後標金市塲。殆可避免投機家之操縱矣。

近東四國結成政治集團
傾注全力於遠東　英俄可無後顧憂

【東京】土耳其·伊蘭·（印波斯）伊拉克三國、前已訂立不可侵條約、結成政治團體、據二日某處電、伊蘭因外相三十一日曾赴亞夫牙尼斯坦、與亞政府當局協議、勸其加入是項團體、此明係基於欲維持近東現狀之英俄兩國之裏面工作、其終極之目的、係英俄兩國在於使近東無後顧之憂、準備得傾注全力於遠東、故日本當局極重視此事、（三日電通電）

日偽又一陰謀　圖毀蘇聯鐵路
巡護隊拘獲人犯及物證

【莫斯科】伯力來訊稱、上月二十六日有朝鮮人六名、武裝侵入蘇境、在布爾塔夫卡車站東北遇蘇聯邊防巡護隊、巡護隊即欲加以扣留、鮮匪開槍拒捕、雙方開槍結果、鮮人兩死兩傷、其餘二人於衝突失踪、其後另遇蘇聯巡護隊一隊、二人向之開槍、巡護隊回擊、一人重傷、另一人則脫逃、旋於出事地點尋獲大宗反動文件、白朗林手槍兩支、毛瑟槍兩支、螺旋鉗兩具、（用以鉗去鐵軌螺旋）鈎棒一副、（鈎去鐵軌與枕木間之釘）此等物件及匪徒行動方向、表明彼等意圖拆毀海參崴至格羅德科伏之鐵路、此點詢諸被捕受傷匪類、果證其不謬、彼等供稱、彼等由駐三叉口某軍事機關派往蘇境、並謂待第一批返滿後、該軍事機關將遣第二批約七八人潛入蘇境云、（三塔斯電）

東方剪風號試飛加利比海
將來供太平洋航綫之用

◉美國邁爾密　巨型水上飛機東方剪風號、（今日已由此出發、向加利比海作二十四小時之試飛、如成績良好、則該機將在太平洋航郵綫內服務、今日試飛、計有機員八人、攜汽油四千另三十加侖、足敷四千英里之用、（二日國民電）

昨日拂曉意軍開始總攻
南北兩路一齊發動　作戰計畫規模宏大
阿軍奉令死守戈拉海鎮

【羅馬】政府頃發表公報云、「我軍業於清晨六時、在各路陣綫開始進攻、北路向瑪加爾城推進、南路索謀里蘭部隊、則繼續在沃迦登區域活動、同時空軍亦積極從事偵察」云、（三日哈瓦斯電）

【羅馬】阿國北路意軍、聞已開始向瑪加爾城進攻、高級委員台波諾將軍昨日所頒發之最後命令、乃係自阿比西尼亞戰事發生以來、規模最大之作戰計畫、此次進攻、係由畢查比洛里將軍所統率之土著兵、與桑的尼將軍之部隊共同担任、降將古克薩斯部下、則加入桑的尼將軍所統率之縱隊、隨同作戰、主力部隊雖係由阿狄格拉城出發、但阿杜華駐軍亦參加作戰、協助進攻、（三日哈瓦斯電）

◉阿斯瑪拉　意軍若能佔領瑪加爾、即能進而攻取貫通蒂格勒省與阿京之公路、故瑪加爾之地位殊為重要、此項公路、計長二百五十英里、為阿皇所築、而阿皇或者竟將因之傾覆云、（二十國民電）

意二軍團前鋒推進

【羅馬】據阿斯瑪拉來電、桑蒂尼將軍所統之第一軍團及畢羅里將軍所統之非兵、現正前發、以攻瑪加爾、其中有黑衫兵一營·阿斯加里斯兵·砲隊·非常備軍·及歸降意軍之阿首領古夫薩部衆一千六百人、惟阿杜華之第二軍團是否參加此役、未經述及、現奉命作總攻擊者、共三軍團、以瑪加爾為主要目的物、三軍團之前鋒、雖於本星期中向前推進、但主力軍距瑪加爾仍極遠也、桑蒂尼將軍之部來由阿狄格拉特在左翼進攻者、已行至十哩外之梅宇支井、菲兵在中央道攻者、已進至沃胰境內之霍仙小鎮、該地就政治與軍事觀察點而論、殊關重要、第二軍團在右翼進攻者、已遣先鋒隊由阿杜華沿商旅大路向瑪加爾前進、現信已抵烏里河、至右翼主力軍已否復進、現尚未悉、衆信東非意軍總司令台波諾將軍現謀於日內大舉進攻、其陣綫左自達那基爾沙漠起、沿瑪加爾南之奇伐爾河、然後再沿太加齊河而達該河成伊利特里邊界綫之某地點止、該陣綫如果為意軍佔有、則瑪加爾包含於內、而已深入阿境、大約需時兩月當能修繕鞏固、現信南路陣綫格拉齊尼將軍所統之大軍將經自華爾達吉吉迦之沙漠前攻、另以三支隊沿法番河從白希伯里河巨巴河而進、以保護其左翼、右翼則有英屬索瑪里倫為屏蔽、極拉齊尼將軍大約志在由兩面包圍戈拉海、其地設防甚固、守軍曾奉阿王死守禦敵之命、故殊不易下之、又意軍由阿薩白進攻者、聞仍在茅薩阿里山境、似未前移也、（三日路透電）

霍善鎮為軍略要地

◉蒂格里省前綫　本社隨軍記者巴爾訊、（意軍此次進攻、係以霍善鎮（在阿杜華城東南六十公里）為第一目標、擔任進攻之桑的尼將軍部隊、係從梅威却 Maiwech 地方所記哨營向霍桑鎮推進、尚有通過唐拿凱沙漠之意軍數縱隊及土著兵若干隊、則將在霍桑鎮與桑的尼將軍部隊會師後、繼續進兵、按霍善鎮為各方駝隊必經之地、在軍路上極其重要、且為向南面進兵之唯一孔道、意軍進攻時、必須爬登拔海二千公尺之高原、且除上述各部隊擔任進攻外、駐防阿杜華城之瑪拉維格那將軍部下亦將開始行動、而同時南路總司令格拉齊亞尼將軍則將在索謀里蘭陣綫加緊進迫云、（三日哈瓦斯社電）

利用土著擔任前導

◉蒂格里省前綫　北路意軍除原有部隊外、剋又有土著兵一師、由瑪利奧的將軍統率、亦將加入作戰、向阿國陣地進攻、該師係由唐拿凱區域土著兵改編而成、彼等俱以個人資格投効意軍、編入伊利特里亞土著隊伍、至其所以投降意軍者、則以近日唐拿凱區域時為阿比西尼亞本部軍隊所襲擊、因之憤而投入意軍、彼等謁見意軍當局時、多手執弓箭、意軍乃使之改著軍帽制服、並以步槍畀之、該師因對於唐拿凱區域之惡劣氣候、原已習慣、故此次調該方面部隊掩護意軍左翼、預料必甚得力、（三日哈瓦斯社電）

阿大軍十萬　會師阿千奇湖
準備抗禦强敵

◉蒂格里省前綫　盛傳北路阿軍指揮加薩將軍、近自查那湖率部疾趨瑪加爾城南面之阿千奇湖、俾與業已開抵該處之十萬阿軍會師云、（二日哈瓦斯電）

◉蒂格里省前綫　諸傳阿國蒂格里省長賽雄將軍、曾在阿皇之前讒誣加薩將軍、而皇子亞薩亦聞獲懲被謫、並革去台西城一帶駐軍司令之職云、（二日哈瓦斯電）

東路意軍深入　遭阿部落圍攻
陷入沙漠唯有待斃

◉阿京　本社特派員奧柴納訊、據阿國政府宣佈、東路意軍自深入穆薩亞里山地後、該方面賽瑪拉部落即加以重重包圍、剋仍在圍擊中、意軍損失綦重、已被迫陷入亞達爾Adal沙漠、其地氣候惡劣、久居足以致命、但意軍飛機仍時常在穆薩亞里一帶偵察、以搜尋阿國各部落蹤跡、此外意國各報駐阿猶格拉城訪員曾謂意軍佔領該城時、態度極為和平、阿國政府頃對此說提出抗議、謂意軍當時曾施用炸彈、並以恐怖手段對付該城平民云、（二日哈瓦斯電）

勤王軍抵京　阿皇旦夕出征

◉阿京　阿王昨於濛雨之中受馬可南氏指揮之戈爾戰士一萬二千人之敬禮、瑪氏率衆由阿國西部行七星期、未作停留、昨始行抵阿京、阿王以汽車隊與騾隊赴台西之佈置、業已完畢、大約將於十一月十日出發、（三日路透電）

◉阿京　據本社特派員奧柴納電稱阿國極東部伊魯巴陀爾省 Ilonbador 省長馬可南將軍、率部二萬員名步行來京、歷時一月頃始抵達、馬可南將軍曾任阿國駐意公使、為阿國貴官中卓越之人物、歐洲各國旅阿僑民莫不知其人、此次率部勤王特來京城、其部隊並排隊遊行街市、紀律甚佳、所携步槍大半皆為前皇美尼列克於三十年前所購之「格拉斯式」、雖屬陳舊、但以一八九六年阿杜華城勝戰意軍、即係用此種步槍、故在阿國土著心目中、此種舊式步槍猶極著稱、馬可南將軍所率部隊、除一部份携帶上述舊槍外、其餘均配置新式武器並有機關槍多挺云、（二日哈瓦斯電）

阿政府懸賞　購降將軍首級

【羅馬】阿政府懸賞一萬二千鎊、以購近歸降意軍之阿首領古夫薩之頭顱、（三日路透電）

為維持軍心　阿逃兵死不貸

◉哈拉爾　今日有阿國兵士十二人、因同情於意軍之侵入、經軍事當局當衆杖斃、足見阿國領袖對於逃亡者之態度嚴厲、近來雖有葛克薩等會長投降意軍、然阿國司令頗欲維持軍心、同時阿軍仍繼續準備抵抗意軍、此間據悉、慕薩里意軍根據地已有騎兵一隊、出發進攻云、（三日國民電）

阿政府致牒國聯　籲請財政援助
援引一九三〇年公約　俾保衛和平抵抗侵略

【日內瓦】阿政府已致牒國聯、請予以財政援助、俾保衛阿國和平之生存、抵抗其態度危及世界和平之一國、該牒已於今夜在此公布、內稱、國聯於一九三〇年曾贊同戰時或有戰爭威脅時財政援助之公約草稿、當意國侵略行動發作時、阿國既無陸軍、尤無戰品、阿政府倚賴國聯盟約內所含集體安全之保障、既未設兵工廠、又未設彈藥廠、國聯於意國實行侵略後、所解除之對阿軍火輸出禁令、為助甚微、故阿國籲請國聯予以財政援助、俾保衛其和平的生存云、（三日路透電）

【日內瓦】按一九三〇年十月二日第十一屆國聯大會、曾根據國聯盟約第十六條與一九二七年芬蘭提議、通過一案、規定在財政方面援助被侵略國、簽署此案者計有、英·法·奧·阿比西尼亞·西班牙·捷克·南斯拉夫·荷蘭·芬蘭·波蘭·等二十八國、此次阿國要求、即以此案為根據、（二日哈瓦斯電）

沃迦登一帶　瘧病猖獗異常

◉阿京　本報特派記者奧柴納消息、南路沃迦登省一帶、瘧病流行、意阿兩方軍隊不得不另覓氣候良好適於健康之地域、以免士兵染疫、此外北路蒂格里省省長賽雄將軍、現將所獲意大利俘虜、解送來京、（三日哈瓦斯電）

美國新任命　駐阿陸軍參贊

【華盛頓】陸軍部頃派米特上尉、為美國駐阿比西尼亞使館第一任陸軍參贊、（二日哈瓦斯電）

哈蘭士六零六
內服聖藥　外搽藥膏
梅毒及血分不清內攻中潰外發之對症良藥
一應皮膚病奏效極速
分大盒小盒樣盒三種
上海四馬路太和大藥房總發行　各藥房均售

掃疥兒 Sozol
疥瘡聖藥
主治一切疥瘡有藥到病除之妙
每盒洋一元二角
掃皮靈
主治 趾間濕癢 頑癬疥瘡 酒糟汗斑 虫咬陰虱 等症均有確效
每瓶六角
上海華洋大藥房發行　二馬路大新街口

艾羅療肺藥
人肺為嬌臟．肺氣有清濁．服療肺藥者．肺清而不濁！
傷風感冒　音啞咳嗆　痰阻氣喘　肺炎胸痛
投服本劑
解除肺熱　清化頑痰　潤肺止咳　解痛定喘
指日斷根
上海中法大藥房發行

生生日曆

不但花樣多且發人美感
不但製作精且售價特廉
共有心子六種底版一百八十八種新型特多
合理宣傳酬答顧客最經濟最適當

上海生生美術公司出品
北福建路天潼路電話四三一五六一
南京路德裕里電話九〇五五六電報七一八五

樣本備索

OTALGAN

渥搭耳根

滴入耳內能立止疼痛消退紅腫為耳科聖藥德國薩克生血清廠製造各大藥房均有出售

總經理上海美狄根洋行江西路六號

名不虛傳！

數十年來兜安氏藥膏始終最佳 皮病而用劣藥以致轉劇或釀成惡性者往往有之欲免此虞而求速愈當用兜安氏馳名藥膏此膏乃皮病最佳藥品質效超羣盛譽久馳功能拔毒消腫止痛生肌愈而無疤凡屬皮病無不立愈兒童孺嬰尤應採此

各大藥房均有出售

上海兜安氏西藥公司

霍爾賴伐爾宣言
英法合作共謀和平
國聯授權兩國政府賡續進行和解工作

〔日內瓦〕制裁方案調整委員會、於午後四時十五分開會、首由法國總理兼外長賴伐爾發表演說、謂「法國履行國聯盟約、一秉至誠、凡各國政府所共同決定之方案、法國當無不加以遵行、茲值吾人採取重要決議之日、竊欲為諸君告者、卽吾人尙有國聯會盟約精神所昭示之另一義務、必須加以履行、易詞言之、卽吾人務當儘速覓求以友誼解決爭端之辦法是也、關於此點、英法兩國政府業已同意合作、就法國言之、則因曾於一月七日與意國簽訂友好協定之故、較諸他國負有更迫切之義務、是故余將以不屈不撓之毅力、尋求各種要素、俾為談判進行之基礎、余所以發起舉行外交談話以解決意阿爭端、其故亦卽在此、惟余從不欲使此項談話、別具國聯會範圍以外之確定性質、則以任何建議任何決定、均應在國聯會範圍之內加以研究或採取故也、方今全世界人士屬望於國聯會者甚殷、余深信國聯必有以履行其最高尙之和平使命而不負衆望也」云、 英國外相霍爾繼起發言、謂「吾人不得已而對意國採取集體行動、殊足扼腕、惟為決心維護國聯盟約原則、與夫集體安全制度者着想、則除集體行動而外、實無其他途徑可循、吾人行動之目的、無非在於縮短戰事、吾人且十分希望其成功、惟無論如何、吾人必當以有關各方面所能接受之榮譽方法、繼續覓求和平、頃者法國賴伐爾總理發表之演說、實足代表各國共同之觀念、余聆悉之下、完全加以贊同、蓋吾人一方面既為國聯會之忠誠會員國、以履行國聯盟約所規定之義務、為其嚴格之職責、另一方面吾人尙有同樣嚴格之義務、卽使爭端迅速獲得榮譽之解決是也」霍爾嗣又陳述最近英法意三國間外交談話情形、謂「凡屬維護和平之各種可能、吾人均有加以檢討之職責、吾人已往若此、今後亦然、截至目前為止、談話情形僅係交換初步意見、尙未獲有具體結果、此項意見、若果能獲有具體結果、則一俟相當時機、吾人卽當儘早以最適宜之方式、提交國聯行政院加以審查、吾人所迫切願望者、厥為在國聯會庇蔭之下成立妥協、抑意阿爭端牽涉國聯會與意阿三方面、吾人並未忘之、若謂吾人擬成立一種協定、非三方面所能接受、則不勝厚誣矣、余深信在場諸君、對於吾人行動必加贊同、而對於尋求榮譽和平者之努力、自亦必竭祝其成功」云云、比國齊蘭總理繼起發言、說明英法行動之一致、謂「英法兩大國政府既以全力求覓解決辦法、國聯會宜委託兩國、俾按照國聯盟約精神、在盟約監督之下進行其工作」云、 蘇聯代表波丹金則稱、菲洲衝突與歐洲衝突、並無相異之點、各國所能採取之唯一態度、厥為堅決實施制裁而已、惟意阿爭端若能在國聯會範圍以內、成立和平解決辦法、則蘇聯亦必加以歡迎、 西班牙代表瑪達里加對賴伐爾霍爾及齊蘭三人所作宣言、表示贊同、 羅馬尼亞外長蒂杜樓斯哥以小協商與巴爾幹協商各國名義表示希望、依照國聯盟約之精神、在公允條件之下恢復和平、俾國際義務得與各該國與意國間之眞正友誼、互相融洽而不相衝突、 繼又由瑞士代表穆達阿根廷代表格那齊·秘魯代表都台拉諸人相繼發言、希望意阿爭端得依照盟約、覓得和平解決、最後調整委員會一致通過比國齊蘭總理之提議、委託英法兩國政府求覓和平解決辦法、至五時四十分由制裁委員會主席華斯賈洛斯宣告散會、(二日哈瓦斯電)

英法意代表
離日內瓦返國

〔日內瓦〕法國賴伐爾總理兼外長、已於今晚啓程返國、臨行時、曾與意大利代表阿洛錫舉行短時間談話、英外相霍爾爵士及不管部閣員艾登、亦於今晚十一時餘首途回國、至意國代表阿洛錫則定於明晨返國、(二日哈瓦斯電)

〔倫敦〕英國外相霍爾今晨由日內瓦搭乘軍用飛機返國、頃已抵達克勞頓飛機場、據其宣稱、昨日在日內瓦出席國聯大會制裁方案調整委員會、結果至為滿意、當時情景實不勝動人、「如許國家竟能相聚一堂、和衷共濟、」有詢以與意國阿洛錫之談話經過者、外相答稱、因各國代表薈萃日內瓦、接洽較易、故此次特乘出席制裁委員會議之便、與意國代表一度會談、外相對於比國總理齊蘭、在制裁委員會提議、委託英法兩國政府覓求和平解決辦法之舉、表示十分滿意、(三日哈瓦斯電)

意提出新建議
日內瓦英意談話
性質較前溫和

〔日內瓦〕昨日午前意國代表阿洛錫與英國霍爾外相談話之時、聞曾提出若干建議、此項建議與倫敦所認為國聯會與阿國皇所可接受者、雖相去尙遠、但其性質、要已較前溫和、不過阿洛錫提出之形式頗涉圓滑、直使霍爾無由確知、此項建議究係阿洛錫發表個人意見、抑或以意國政府名義發言、惟據消息靈通者所稱、此項建議若果由墨索里尼發動、則亦不過具有表示見解之性質云、(三日哈瓦斯電)

海軍互助
英法商獲妥協
將擴為陸海空軍合作
進一步訂立防守同盟

〔倫敦〕英法兩國海軍專家、近在此間會商兩國海軍合作問題、頃接本社訪員探悉、兩國專家業已獲得完全妥協、且將於短時期內、由海軍合作、擴大而為海陸空軍三方面之合作、並將於國聯會實施對意制裁時期之內、進一步而成立英法兩國防守同盟、俾將來於此種合作方式之下、實現兩國之密切諒解、蓋英國在地中海上、自東徂西、卽由埃及亞歷山大港、直達直布羅陀海峽、宛如一條連鎖、其中惟瑪爾泰島之形勢、弱點顯然、英國海軍部有鑒於此、故亟亟以促成英法合作為念、不遑惟是、

利用地中海港口
英正與各國接洽

英國政府近復焦思竭慮以冀該國海軍得以利用他國之海軍根據地、故近曾與西班牙政府、開始談判、俾得利用西班牙屬巴列亞爾羣島中之瑪翁港、（在米諾克島）又與希臘政府接洽、俾得利用希臘之亞爾熱洛卡斯脫洛港、此外並傳英國政府亦曾與阿爾巴尼亞政府接洽、擬以借款為交換、使英國海軍得以利用阿國港口、此在阿爾巴尼亞政府、則自意國財政困難、無力予以接濟以後、固不勝歡迎之也、但以上各國港口、較之法國都龍港、及菲洲法屬都尼斯殖民地之比瑟德港、則在地理上與設備上、不逮遠甚、此英國海軍部之所以重視英法合作也、此次兩國所商定之妥協辦法、雖於實施制裁之時期內有效、但以英國海軍部亟需保持地中海海軍安全之故、或將予以延長、亦未可知、

保障萊茵河安全
英對法交換條件

據官場人士宣稱、英國政府以為獲得法國海軍援助之交換條件、並將共同保障萊茵河岸之安全、此在本社訪員所得消息、亦聞英國政府刻正籌議各項措置、俾於萊茵河岸遭遇危險時、立卽援助法國云、

同聯會傳將改組
任務以諮商為限

抑英法合作之後、國聯會亦將予以改組、蓋國聯會將公認其無消弭全世界戰禍之能力、故今後國聯會之任務、將僅以諮商為限、美·德·日·三國、自將歡迎其重行加入國聯會、凡在各國、均將由互助公約之途徑、依照地域之不同、結為各個之集團、又在東歐中歐兩區域、一旦發生突衝、英國自不願牽涉在內、但法國在各該地域負有義務、或將强英國之所不願、而亦一併牽涉在內、

對中歐東歐問題
英視法態度而定

故如法國能將其對東歐中歐所負之義務、加以拋棄、則英國自將準備與法比兩國簽訂區域互助協定、再者、本年五月間所簽訂之法俄互助公約、法國應不予批准、而其反對德奧合併之態度、亦當予以放棄、據消息靈通方面聲稱、英法兩國代表、業會在日內瓦將上列各項問題予以討論、而據本社訪員探悉、則英國之觀點、係以德國之諾言為基礎、蓋德國曾向比國應允、萬一各國容許德國對東方採取自由行動、則其對西方、卽不取攻勢云、(三日哈瓦斯電)

意政府
制止仇外行動
制裁激起人民反感

〔羅馬〕此間官廳頃宣稱、政府現擬採行最嚴厲措置以制止一切仇視外國之示威行動、卽使法西斯青年團之舉動、似有理由可資解釋者亦當勵行制止、(三日哈瓦斯電)

〔羅馬〕意國政府因外國行將對意實施制裁之故、激起反感、積極宣傳反對外貨、卽外國名詞亦在排斥之列、據法西斯商業總聯會機關報載稱、各商業代表提議、强制全國工商兩界採用意國名詞作為商標、熱諾亞城各外貨商店、門前有人張貼告白、警告人民不許購買外貨、京中多數商店已將櫥窗英文招貼一律撕去、(二日哈瓦斯電)

國聯調整委員會
定後日再集議
討論實施經濟制裁事
設小組研究互援問題

〔日內瓦〕制裁調整委員會定星期三日重行集議、討論對意經濟制裁自十一月十八日實施事、英外相霍爾不能出席該會議、將由外次史坦賀浦勳爵代之、昨日該委員會集議時、曾討論比相齊倫所提出英法應繼續進行恢復和平工作之建議、瑞士阿眞廷羅馬尼亞秘魯四國代表贊助此議、波蘭代表則稱、此種委託、僅能由國聯行政院給予之、於是主席起稱、渠敢解釋會議中之情感實決定予此議以充分之贊助云、委員會宣布延會至十一月六日、使考慮財政與經濟上相互援助問題、（三日路透電）

〔日內瓦〕現有會員國四十三國、準備實施財政制裁、三十九國準備實施經濟制裁、上述各國應將所採步驟、儘早對國聯會秘書廳提出通知云、調整委員會隨卽指定各股員會於星期一日開會、俾將本日所通過之辦法加以研究、務使臻於完備、關於加拿大代表提議、將煤鐵與煤油列入禁止輸往意國物品之內、將由經濟制裁股員會加以研究、一般人相信美德兩國係上項物品主要出產國、而兩國均非國聯會員國、故加拿大提議辦法殊難實施、十八國小組委員會定於本月六日開會傳將各股員會所將通過之決議案加以核准、（二日哈瓦斯電）

上海南京路抛球場東首
科發大藥房舉行
六十九週紀念
大廉價三星期

自十月一日起至二十一日止 無論本牌出品或船來藥品一律賤賣大犧牲

電話一八七九〇

意阿的軍事形勢
——地理方面的觀察

仲持

一

震動世界的意阿戰爭從開火到如今，整整的一個月了。機械化的意大利大軍苦戰了三晝夜，方才把阿比西尼亞的邊境要鎮阿杜華攻下。一八九六年意軍在該鎮敗北的奇恥總算是洗雪了。此後的戰事，除了阿杜華鄰近的阿克森聖城繼續失陷以外，在意軍方面簡直沒有獲得什麼顯著的勝利。據最近電訊，北路兩軍正在泰喀士河以北瑪克爾一帶劇戰，南路兩軍還在沃加登區域華爾華爾附近相持。就算蒂格里省和沃加登區域全都落到墨索里尼的手裏了，意軍也不過獲得了初步的勝利。更重要更困難的在腹地的決戰還在後面呢。

講到腹地的戰爭，意軍方面是不見得有多大把握的。原來意軍只在飛機·坦克·大砲等等武器上顯着優勢。而這等近代武器在崇山峻嶺的阿比西尼亞腹地，就得失掉了大部分的效能。同時就士氣，尤其是就地勢看來，最後的勝利也許會屬於阿軍的。現在單從阿比西尼亞地理上的特點，來檢討一番意阿戰爭的大勢。

二

這次意大利大舉侵略阿比西尼亞，最先是從它的北路軍事根據地伊里特里進兵的。這一狹長的沿紅海的地帶，氣候溫和，適於歐洲人居住，而且中部高原接連着阿比西尼亞高原，是意大利向南進攻的現成的立脚點，然而伊里特里也有一個極大的缺點，就是雨量稀少，差不多終年亢旱。因此這地方簡直什麼物產都沒有，不過在經濟地位上，足以控制北部阿比西尼亞少許的出海貿易罷了。

意大利從這塊磽瘠的殖民地上顯然得不到多少經濟的利益，因此它垂涎到接連着的阿比西尼亞高原地帶。這是在阿比西尼亞全境唯一適於白種人殖民的區域，不但土地比較肥沃，而且氣候也相當溫和。信基督教操亞木哈拉語的阿比西尼亞人都聚居在那裏，統治周圍各色種族的人民。我們不妨用拔海五千英尺以上的整塊面積來代表這一高原地帶。這中間超過一萬英尺的高山很多，在北部的山甚至有高到一萬五千英尺光景的。在高原的東端，地勢陡然降低，是一片大沙漠。這廣漠的低原，叫做唐拿克爾區域，是斷層谷(Rift Valley)的北部。唐拿克爾區域有若干部分低到海平綫以下。這可說是全世界最荒凉的地方了。向來只有兩個歐洲的旅隊曾經安全地通過了這區域。其一旅隊的領袖納爾別忒(Ludovio Nerbitt)給過它「陰間的陷穽」這一個名稱。斷層谷愈南愈窄，便形成了隔開阿比西尼亞本部高原和索謀里高原的凹溝。從這斷層谷的南段攀登中央高原比較北一帶容易得多。十六世紀的迦拉人便是從那里侵入阿比西尼亞的。

阿比西尼亞北部地形上的特點是通過高原的太喀士河及其支流所形成的深深的地溝。這些河道往往深到半英里光景，上面沒有一道橋樑，這才切斷了侵略者從北向南的進路。伊里特里的意軍除了經由阿杜華一帶向東南進擊以外，簡直沒有方法深入阿比西尼亞。所以意軍佔領了阿杜華，便繞着該鎮東南的高山邊緣進攻瑪加爾和麥格達拉。這條路綫，就是一八六八年意軍侵略阿比西尼亞的老路。

這一路意軍的主要目標實在是查那湖以東和以北的高山。從這些高山發源的有東蘇丹和埃及的農地賴以灌溉的亞脫白拉河，太喀士河和藍尼羅河。假如意軍控制了這些河流的來源，尤其是藍尼羅河的大蓄水池，查那湖，那麽它不但容易征服阿比西尼亞，還可以制埃及和東蘇丹的死命。

然而意軍要達到這樣的目的是非常困難的。第一，這方面的進攻路綫，經過許多崇山峻嶺和難渡的峽谷，差不多完全沒有適當的道路和必要的橋樑，非等通到後方伊里特里的公路逐段造好，沿路的峽谷架設了橋梁，摩托化的意軍無法前進。造橋築路以及其他軍事工程所用的材料大都得從遠地方運來。隨軍而進的路工所趕造的橋梁兵站和山路，卽使完成了，也還有隨時給猝不及防的山洪冲毀的危險。第二，阿比西尼亞高原的羣山中間，平原很少。除了查那湖區域以及其他幾個湖泊的盆地，不容易找到可供大軍駐紮的根據地。這樣的地勢只適於游擊戰而不適於現代戰術。游擊是阿比西尼亞人所擅長的。一八九六年，他們就靠這一種戰術，在阿杜華獲得過光榮的勝利。意軍愈是深入了高原地帶就愈得提防被阿比西尼亞游擊隊包圍襲擊或是截斷聯絡。第三，阿比西尼亞的農產物只夠供給阿比西尼亞人簡陋生活的需要。歐洲的遠征軍很不容易從那裏覓得所需的糧食和日用品。意軍的各種軍需實際上幾乎全得從海外運上高原去。不但運費極大，而且這也是一個困難的問題。

三

現在再就南路的軍事形勢，來檢討一番罷。這方面意軍的根據地意屬索謀里蘭跟伊里特里有着顯然的不同。這是東非廣大的半沙漠區域的一部分。英屬法屬的索謀里蘭和阿比西尼亞的東北部東南部都包括在那半沙漠區域以內。意屬索謀里靠近赤道，氣候炎熱得往往使白種人受不住。土着百萬餘，差不多全過着原始的農業和遊牧的生活。境內朱巴河和韋白西貝里河發源於北方的高原。意軍從海口馬加狄許開往阿比西尼亞，要不是從這兩河上去，就得通過了二百英里荒沙地帶，方才見到華爾華爾，傑洛古比等處的泉井。這些泉井在軍事上的價值是顯然的。

日前意阿兩軍在沃加登區域的劇戰，就為的是爭奪這些泉井。然而有着少許泉井的沃加登區域在墨索里尼也並不瞧在眼裏。他是說過不要做「不毛地」的收藏家的。他在南路軍事上的初步目標還是哈拉爾省索謀里高原北部的幾個險要地點。意軍目前正要利用華爾華爾和傑洛古比作為軍事根據地向那方面進攻。如果佔據了索謀里高原的險要，意軍便獲得兩項重大的利益：㈠意軍可以控制意屬索謀里蘭兩大河流域的全部；㈡意軍可以控制斷層谷的哈伏西河部分；阿京到直布底的鐵路就從那裏經過。卽使這條阿比西尼亞通海的唯一要道沒有被意軍佔領，意軍從索瑪里高原北部的險要總可以完全控制它。

然而南路意軍的進展也有着幾種困難，就是天熱路遠，飲水缺乏。而且同北路一樣，一面行軍，一面必須築造汽車路，從前綫直通到印度洋，否則接濟上就要感到不便。卽使一路沒有遇到加拉人和就地回教部落劇烈的抵抗，意軍居然佔據了阿比西尼亞東部或東南部的低地和略高的地帶，也還有高原山嶺的天險不容易攻破呢。

四

墨索里尼雖然打算着在這一晴季以內攻下整個阿比西尼亞。然而從這一被侵略國的地理形勢看來，他的願望恐怕難以貫徹罷。況且一月來阿軍奮勇抵抗的情形正證明着阿比西尼亞人的確是善戰的民族。他們雖然缺少着近代武器，但是憑着天險憑着勇敢的衞國精神，倒也抵擋得住外來的强敵。他們有着那麼難攻的地勢，同時又能十分適應當地的環境。無論如何，這是意軍方面及不上他們的重要軍事條件。阿比西尼亞人能夠每天跑二十五到四十英里崎嶇的山路，接連許多天不覺得疲乏。他們養着本地種騾子並不需要好好的飼料，可是又敏捷，又耐勞，能夠把機槍和小山砲搬運到無論怎樣險峻的地點，阿軍用着這些武器，可以造成强固的防綫，使意軍無可奈何。

如果意軍不能在晴季以內把侵阿的軍事結束，那麼一到雨季，戰爭就非停頓或者延宕不可了。為什麼呢？因為阿比西尼亞境內，拔海六〇〇〇英尺以下的地方，到處有着一種黃泥，在晴季乾結而且鬆脆，一下雨就變成肥皂漿一般的泥淖，簡直連路都走不來。坦克隊到黃泥區域，如果碰着一陣暴雨就不免陷在泥淖裏，必須等到太陽曬乾了泥土，方才可以移動。

意阿的戰爭過了這一晴季也許會演變為持久的游擊戰的罷。利比亞的息里內易卡可不是有過二十年光景的游擊戰的麼？那地方還離意大利近得多，而且回教的居民還不到二十萬呢。這次意軍侵阿的戰事果眞也持久下去，那麼意國方面得不償失的軍費的消耗和人民的犧牲說不定會在國內引起嚴重問題來的。

阿比西尼亞地圖

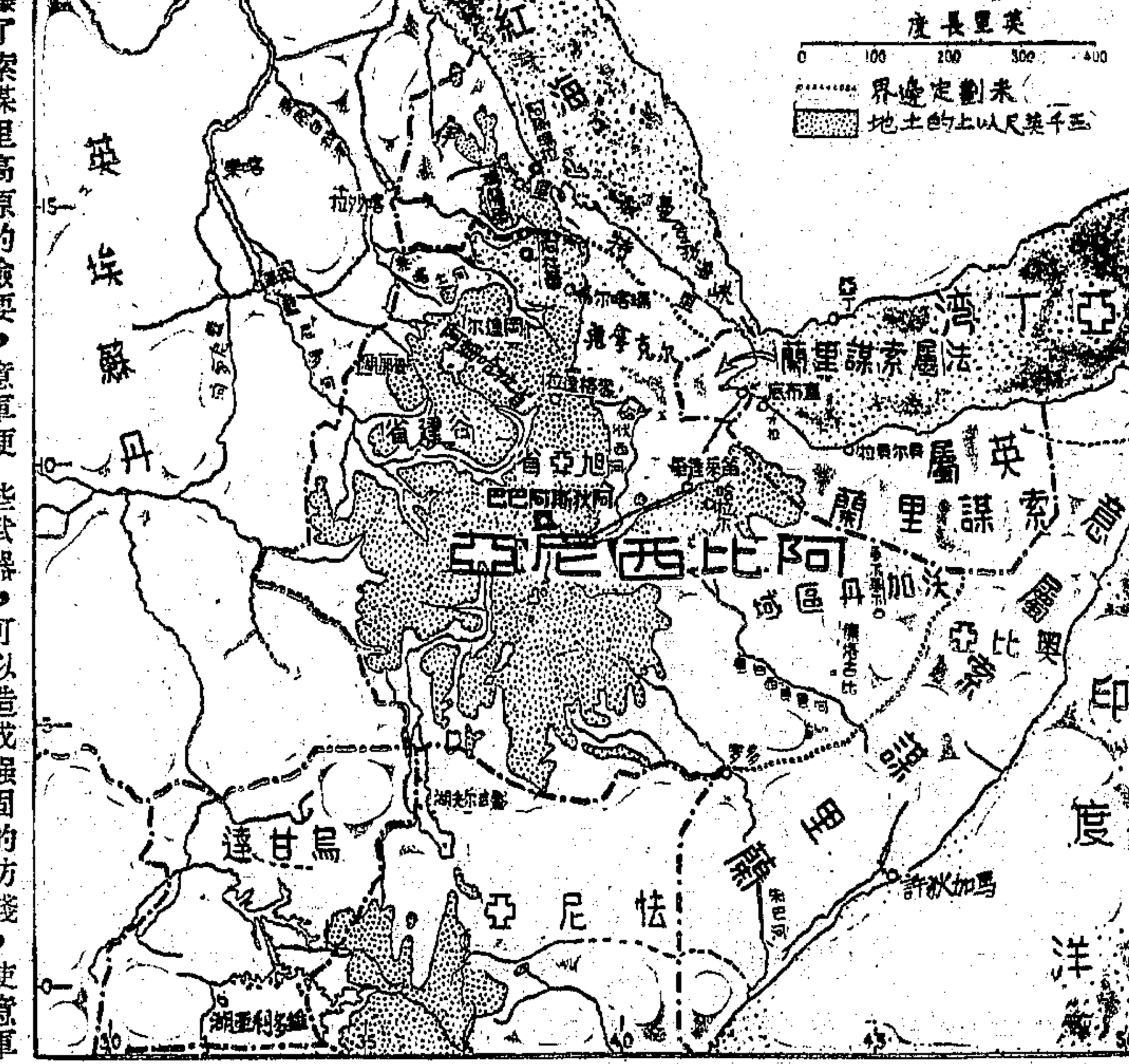

上海 中國瘋病醫院
本院創辦二十餘年、得蒙歷年各省來院已經治愈除根者不知萬計、專治各種風濕筋骨痠痛、四肢麻木、偏正頭痛、神經錯亂、文瘋武瘋、豬羊瘋、瘋癱、半肢瘋、楊梅大瘋、疑難雜症、均施特效徹底根治、法迅速全愈根治
院址 電話三六八〇三 住院索章附郵三分

找尋毛增茂啓事

毛增茂浙江江山人年二十歲身瘦長操江山口音肄業江山志澄中學今夏來滬投考學校三月無音息倘有仁人君子伴送到杭州錢塘江橋工程處姿一今處酬洋四十元或投函報告住址因而尋獲者酬洋二十元此啟

勤餘軒古玩書畫公開展覽
絕世精細古玩 古今名人書畫 自願廉價割愛 歡迎各界參觀
地址・老西門西倉路西倉橋南首兩宜坊一號 日期・十月三十日起至十一月六日止不限時間

大毒丸
主治 花柳白濁 越毒越靈 橫痃下疳
治 惡瘡小瘡 不靈退洋
每盒一元 外埠郵費加一
上海九芝堂藥局出品 總店福州路福康里七十三號電話三〇三七四 門市部五馬路七百十七號（東方飯店下面） 各大藥房均售

老牌明星花露香水
上海四馬路 中西大藥房

平市長袁良辭職照准
宋哲元暫行兼代定六日就職
市府各科股已準備趕辦交代

【北平】平市長袁良以從政久勞、曾一再電中央懇辭、均經慰留、昨復電行政院重伸前請、詞意堅決、頃已得覆照准、原文云、袁市長文欽兄勛鑒、來電誦悉、所陳請辭市長各節、情辭懇切、自應照准、平市地處衝要、事務不能一日停頓、所遺市長職務、應派宋哲元暫行兼代、除分令外、仰即遵照、行政院長汪、孔代江印、

【北平】袁良辭職獲准後、宋哲元定六日就暫代市長職、（三日專電）

【北平】平市長袁良辭職、今奉行政院照准令後、即飭各科股準備趕辦交代、（三日專電）

津日僑婦女準備非常事變
由日軍官指揮實習

【天津】津日國防婦人會、三日午後在日本俱樂部內實習非常事變時、握飯工作、由駐屯軍部高級副官大竹憲兵隊長池上井同中佐山田大尉指導、以爲非常事件來臨時準備、（三日專電）

長城綫股匪又肆活動

【天津】長城綫各股土匪、因天氣漸寒、青紗帳倒、均化整爲零、由白堅武劉桂堂指揮、濟入豐潤遵化遷安各縣境盤踞、待機而動、張慶餘張硯田兩部保安隊、已分頭開始搜索、（三日專電）

【天津】大名東館集發現薛傳峯王超士劉峙南三股匪、均係任應岐樊鍾秀舊部、由豫境彰德新鄉一帶竄來大名、宋縣長三十一日督團警大隊往激戰於金灘集、歷八時許、匪始不支潰竄豫境、（三日專電）

【天津】遷安台頭營附近發現股匪、張海蛟部約百餘人擬內竄、駐遷安保安隊一日往堵擊、（三日專電）

日考察團抵平
袁良在市府歡宴
平大舉行演講會

【北平】日工商業考察團井上一行二十四人、今午由津來平、公安局長祝瑞麟、日大使館參贊清水等、在站歡迎、袁良下午一時、在市府歡宴、三時赴平大、參加平大清大懇談、四時在平大舉行講演會、晚平大晚餐、明晨游覽天壇萬壽山等處名勝、午在清大午餐、下午游覽故宮三殿古物陳列所北海、五時應日大使館茶會、當晚即搭車離平、（三日專電）

【天津】日工政會考察團二十四人、三日晨九時五分離津赴平考察、（三日專電）

津領團請切實取締私貨

【天津】津領團以漏稅私貨充斥市場、影響各國商業、日前一度研商對策、並向津海關建議、切實取締、現海關與北寧路方面、正妥籌防阻私運辦法、（三日中央社電）

【北平】北寧路局今通令沿途各站、及車務人員、如有莠民勾結外人、私運貨物、一經查覺、一律押解到津、依法辦理、（三日專電）

戴傳賢馬超俊今日由京來滬
抵滬晤劉蘆隱後即南下

【南京】戴傳賢馬超俊定四日偕同赴滬、候輪赴粵、歡迎陳李等來京出席大會、兩氏三日曾訪蔣丞長晤談、預定到滬稍息、並晤劉蘆隱商談後、即於五日晨二時乘亞細亞皇后號輪赴港、七日晨到港、當日下午乘廣九路車赴廣州、八日在粵留一日、晤陳濟棠李宗仁鄒魯等、九日即返港、候輪返京、馬云、大會開會在即、爲期甚迫、擬十二日將同參加大會開幕、（三日專電）

【南京】馬超俊赴粵期內、市府政務均由秘書長干漱芳代行、（三日專電）

平交通銀行大宗現銀運津

【北平】平交通銀行因津方須待現銀、今奉滬總行令、定四日將現洋三十萬元運津應用、（三日專電）

吳鶴齡等抵綏
斡旋西公旗事件

【歸化】吳鶴齡包悅卿尼冠洲阿育烏勒貴、三日由廟到綏、將小住三數日、斡旋西公旗事件、（三日中央社電）

【南京】西公旗糾紛事件、中央曾擬派俞飛鵬何競武入蒙調處、俞何謙辭、延未解決、行政院已令軍部長何應欽蒙藏會長黃慕松趙丕廉、會同商議切實解決辦法、呈院核辦、俾該案得以早日解決、（三日專電）

津社會局李銘現仍在羈押中

【天津】津社會局第二股主任李銘被捕後、仍押在日憲兵隊內、市府交涉數次、不釋放、社會局第二股事務、因李被捕完全陷於停頓、（三日專電）

【天津】華北日駐軍部除逮捕之華人外、尚在搜捕餘人中、（三日專電）

蘇派成靜生察勘淮海水災

【徐州】蘇省府暨救濟總會關心淮海水災狀況、特派救濟主任成靜生、實地勘察、先到淮陰區視察裏運、再沿六塘東巡察沭東灌三縣災況、成已起程北上、（三日中央社電）

何鍵電請補助修堤經費

【長沙】何鍵電揚子江水利會、洞庭湖修堤堵口、需一千二百九十四萬三千六百元、請照章補助半數、（三日專電）

沛縣施放急賑

【徐州】沛縣電告、連日風雨時作、沛城雖處濤駭浪中、以防護周密、尚未出險、專署所撥之六千元到沛、正施放急賑、現對救災及防城、兼施並進、城區現狀平穩、（三日專電）

贛垣銀根奇緊

【南昌】贛市面蕭條、貨物呆滯、各業均周轉困難、金市暴漲風潮發生、拆息漲至六角、尚有暗盤、市商會劃公所連日會商請願救濟、但昨今仍上升、各銀行錢莊只收不放、且吸收現款、致拆款有行無市、銀根緊張、從來所未有、（三日專電）

岡村離港返日

【香港】岡村三日乘廣東丸離港赴台返日、（三日專電）

粵省統一緝私

【香港】粵省府三日通令、實行全省統一緝私、各捐稅機關緝私員一律裁撤、由全省緝私總處統一查緝、（三日專電）

坂西由台抵閩

【福州】日坂西中將及駐閩總領事中村並省府總參議周承炎等、昨由台抵省、坂西此來除遊歷外、擬以私人名義、訪陳主席、晤談一切、陳特定今晚在府設宴、爲其洗塵、（三日專電）

孔祥榕抵濟南

【徐州】孔祥榕昨在汴就黃會代委長職、今過徐赴濟、促進堵口工程、（三日專電）

【濟南】今孔祥榕張含英到濟、孔談、此行爲（甲）商堵口、（一）工費、原定中央各省府各半、但魯究能任多少、今次要規定、（二）運料、現在存料甚多、運到數量甚少、（三）結冰前必能將江蘇壩挑水壩完工、使增挑水力量、挑水歸正河、減災區水患、口門亦易合龍、（乙）治河、無論如何、必使明年不再決口、黃水會現已擬標本兼治計劃、孔留濟三四日、赴京謁孔、再轉口門督工、（三日專電）

高一涵抵京謁于

【南京】高一涵奉于右任召、已自漢抵京、三日晨謁于、對視察湘贛治經過、有詳盡報告、又各監使對改善現行水利行政制度建議、已轉六中全會參考、（三日中央社電）

旅京同鄉宴金樹仁
甘寗青三省

【南京】甘寗青三省旅京同鄉田炯錦等八十餘人、三日上午假中央飯店歡迎前新省府主席金樹仁、由田炯錦起立致歡迎詞、金樹仁致答詞、除述入獄經過、及蒙政府德意特赦外、並對三省同鄉致道謝之意、（三日專電）

日駐京總領須磨返京

【南京】日駐京總領須磨、三日午由青乘中航滬平綫飛機返京、（三日專電）

高考第一試一部考竣

【南京】高考普通教育財務三類人員、第一試三日考竣、四日起司法官郵務員等七類繼續舉行第一試、至七日可試畢、第一試務處並決定以後各試及格人員、僅出榜示、不再另行登報公告、（三日中央社電）

【北平】高考三日續舉行、晨普通行政財務教育三類、均考憲法、下午普通行政考政治學、財務考經濟學、教育考社會學、行政人員第一試、三日可試畢、四日第一試第二次開始司法官外交領事官高級郵務員會計審計人員統計人員衛生行政人員建設人員等七項考試、七日全部完畢後、即將試卷運京詳閱、十五日左右揭曉、二十四日舉行第二試、（三日中央社電）

胡惟德靈柩昨卜葬

【北平】外交界耆宿胡惟德、去歲逝世後、靈柩浮厝西山、茲於三日下午二時、卜葬香山萬安公墓、（三日中央社電）

雙方代表將再度會議
關內外貨物聯運

【北平】東方旅行社經理張水淇、今晨由榆關來平、關內外貨物聯運問題、日內將再度會商、中日代表即相繼來平、（三日專電）

北寧開灤運煤新章

【北平】北寧路以開灤煤礦運煤合同已期滿、特呈請鐵部、與該礦另立新章、鐵部核減該礦煙煤到達各大站運價、並由開灤礦担保、每年所繳煙煤運費須達五百萬元、以保持該路原有之收入、如運不足額、即由該礦以現款補繳、倘遇天災事變、致阻煤運時、得將担保總額比例核減、是項合同、十月二十六日簽定、追溯本月一日施行、（三日專電）

津日軍部
函公安局代徵車馬

【天津】津日軍部函我公安局、請代爲徵發車馬、每車一輛一日代價三元、馬一匹、每日一元、（三日專電）

劉峙過徐返汴

【徐州】劉峙今晨由京抵徐、午西上返汴、（三日專電）

台商清償舊債案近訊

【廈門】台商林熊祥前呈由省日總領館、向省府要求清償李厚基時代舊債七百餘萬元、省府會有加以整理之擬議、此次陳儀赴台、林等再加面促、厦報載、此債務之承認、似益具體化、並聞日來有某國人、要收買與此有密切關係之前福建銀行紙幣、一元券可値洋一角、（三日專電）

浙南剿匪指揮部結束

【杭州】浙南匪首先後斃命、劉英股已竄閩北、殘匪次第肅清、浙南剿匪指揮部奉令結束、邊遠防務由該區行政督察專員負責、地方善後已開始籌劃、（一日專電）

英市議會選舉保守黨佔優勢
工黨喪失廿七席

【倫敦】昨日英倫與威爾斯三百六十餘城市（倫敦除外）舉行市選舉、工黨淨失二十七席、據報告觀之、保守黨獲五十六席、失二十二席、自由黨獲十二席失十四席、工黨獲三十九席失六十六席、工黨著名領袖摩里森今日宣稱、此次結果、實出人意料、但渠不信此可測驗總選舉中各黨之得失云、而樞密院大臣麥唐納則歡迎此項結果、謂總選舉中各黨之得失、可藉以窺見云、（二日路透電）

駐津日軍
迭次越界捕人

天津通信、此間人士、因日本駐屯軍越界濫捕市民、致人人自危、社會感覺極度不安、茲述被捕華人實況如次、

十月二十八日晚七時許、天津新聞檢查所門前、突到有日軍部自用之二號汽車、一九三三號汽車、及二零零號租車三部、載便衣日憲兵隊十九人、入門後、逕入辦公室、查詢主事人何在、時主任莊禹靈外出未歸、由副主任王一凡接談、詢問來意、日人謂偵館有事相詢、請偕往一行、嗣即將王一凡、及職員姜亮鈞・杜運宇・姚敬修・朱永年五人、逼迫登車、載往海光寺日軍部內、初時禁於普通室內、旋押於留置所、（拘留所）迄二十九日下午、杜運宇以日語詰詢逮捕原因、並要求審訊、乃由參謀石井提訊、對新聞檢查所組織、檢查意義、根究甚詳、經王一凡答以檢查所係奉中央命令組設、檢查反對政府及不穩言論、並根據睦鄰令取締有礙邦交紀事論文、石井謂如此檢查、未免過於消極、如最近香河事件、係眞正民衆運動、爲何不努力宣傳、王答以檢查所權力祇能檢扣消息、不能宣傳何種新聞、若香河類似事件、登載之權、操諸報館、檢查所殊無力過其載登、石井語塞、遂於是日午後五時放出、當未釋放前、天津市府會派秘書長孫潤宇・偕日文秘書劉紹現、分訪日軍部日領館、探詢逮捕眞相、均不肯實告、迄諸人釋回後、方悉被捕之原因、

天津市商會執委年光堯、十月二十九日、爲日憲兵隊借津公安局第三分局警察、在保陽旅館內、將其捕去、亦指與藍衣社有關、現未放回、年曾充某會中堅份子、結怨於人處頗多、今夏即有人告密於日方、謂年爲反日會之一員、日方當派人往商會調查、且向市府抗議、年遂辭職、不到商會工作、詎仍未能免禍、

津市社會局第二股主任李銘、（該局改組令未下、按組織章程、李係科長地位）於十月三十日下午五時許、由河北返英租界自宅、行抵金鋼橋附近、突爲一汽車迎頭截住、車上躍下二日人、均著便服、對李稱係日本憲兵隊部憲兵、因事請到該隊部一談、李處於強迫情形下、遂被架登車、即載往日租界憲兵隊內、李之包車夫、乃回去報告李失蹤、三十一日、市府據報、即派日文秘書劉紹現、往日方查詢、據日方稱、李係藍衣社社員、憲兵隊得有報告、故之將逮捕、迄今猶在交涉中、釋放尚無信息、亦不准其家人接見、一般調查、李充社會局主任有年、解決歷次工潮、不免有開罪於人處、遂遭漢奸蜚誣陷（十一月一日）

福州 商業日趨衰落
原因爲物產銷路停滯

福州通訊、閩省商業、分爲兩大區域、閩北閩東、以福州爲集散點、閩南閩西、以厦門爲集散點、惟福州向爲出超口岸、厦門向爲入超口岸、因閩東閩北所產之茶木紙筍各貨、均由福州輸出、此項貨品、大部銷售於關外及北方各省、自關外淪陷後、銷路已去大半、本年夏初以來、黃水爲災、北方銷路亦告斷絕、出口貨品、一落千丈、遂致變出超爲入超、至入口方面、從前閩北各縣日用貨品、皆由福州運往、每年貿易之額殊鉅、有所謂溪運幫者、即專由福州輸運貨品前往閩北者、每年冬初、閩北商人即來省採辦年料、尤以綢布・蘇廣・及食品・燭爆・爲最暢銷、商場呼此期爲冬銷期、溪運幫全年營業之盈虧、皆於此期決之、乃今歲已屆冬銷期間、福州商場、仍極冷淡、溪運幫營業、尤形衰落、查其原因、一半固因出產品銷路停滯、社會經濟凋敝、購買力亦隨之薄弱、一半則由杭江鐵路與閩浙公路兩綫通車後、貨物可由上海經滬杭路杭江路與閩浙公路、（閩浙公路即由江山接起、經浦城・建陽・建甌・達延平、）直接運往閩北各縣、較之由上海從海道運至福州、復由福州從江道運至閩北者、簡捷多倍、故商賈皆捨此而就彼、尚有一部分商人、仍來省辦貨者、則以上海須付現款、福州可以分期理還、故一般商人、皆預料將來閩贛鐵路成後、延平將成閩省北部商業集散地點、福州商場、因內地交通形勢變遷、而受天然淘汰、現正由省政府請求中央、將閩贛鐵路、由延平展築至福州、以維省會之繁榮、未知能實現否、

又福州近因商景不佳、倒閉之風極熾、商場秩序、甚爲紊亂、省政府特令公安局與縣商會、合組省會商店倒閉清理委員會、以公安局長李進德、商會主席羅勉侯、分任正副主任委員、凡商店因周轉不靈擱淺者、可請求該會設法維持或調解、如故意捲逃者、則嚴密追究、以遏倒風、（十一月二日）

松江
冬防會議概要

本縣浦南各區、匪案迭出、際茲冬防將屆、縣政府特於昨日召集公安局保安十二大隊部各區區長、開冬防會議、李縣長主席、保安大隊附趙贊臣、提出關於增防聯防會哨保護汽車等案、討論甚詳、對於城廂防務、決定仍照上屆成案、自本月十六日起施行、

蘇州
農行通緝捲逃行員

蘇州農民銀行出納科主任王朵南（正榮）捲逃行款十五萬元、迄今仍無下落、現該行已懸賞二千元通緝、此事發生後、總行副行長侯厚培、曾親自來蘇調查、關查悉尚有某重要職員虧空四萬餘元、對於押款部分、亦有舞弊情事、故由總行責令行長朱慶會於年內將所有經手放出之款、一律歸還、並閱擬將蘇分行改組、蘇分行共有存款八十餘萬、自王朵南捲逃事發生後、已提去甚鉅、幸該分行準備充足、尚能應付裕如、

商團改編壯丁隊

蘇州商團各支部、本定於本月十五日起、一律出防、輔助警察、維持地方治安、所需出防經費、已請縣商會轉發、頃奉縣府轉奉省令、於即日起、商團一律取消、著改編爲壯丁隊、歸鄉鎮長保甲長指揮、於是該團團長季小松、將於日內召集各部部長會議、討論一切結束辦法、

常熟
消防會與電話公司衝突

此間中區消防會、與電話公司發生衝突問題、形勢愈見擴大、消防會停止出救火警、而電話公司全體工人、亦同時罷工、雙方立於對峙地位、此事發生、原因中區消防會爲靈通消息、在醉經閣書局之電機上、轉接分話機、公司認爲違背章程、特將消防會之機綫沒收、將書局電話剪綫、停止通話、於是引起交涉、嗣由公安局長調解、先將醉經閣之電話接通、不意消防會復將分機轉接、於是電話公司派工匠楊順高、仍往拆除、詎即遭消防隊員王國良等之毆打、因之衝突益烈、電話公司工人、因無故被毆、即告全體罷工、認爲太無保障、而消防會方面、亦已大聯合、正式宣告停止救火工作、形勢愈見擴大、刻電局並擬向縣府起訴、

日僑來常游歷

二日晚、有上海四川路大同海運公司日籍職員廣野正・中山正平・安澤嘉紹・材小萬佐男等八人、有一華人裴青作伴、獨自備車來常游歷、及晚、在近旁團進餐時、徵有妓女多名、公安局因呼妓有干禁例、即往將妓女拘去、至於日籍商人在內地游歷、特派便衣警多名、隨往保護、順便監視行動、

省委視察禁烟

省禁烟委員會、爲考察各縣分會禁烟工作、及土膏行店之營業情形起見、特由各委分赴各縣視察、以憑考核、派來本縣者爲吳樊、已於本月一日到達、先至縣政府及四科調閱禁烟視察、定二日起分至各土膏行店及戒烟醫院視察、

無錫
米豆業代表大會

本邑米荳業、凡客商運貨來錫、將米稻各糧棧、向銀行業抵押用款、素不出下條、代客押款、係由行家間接、行之已久、有相當之歷史、最近本邑銀行、業援變更糧食押款章程、對於棧票押款、須出下條、否則礙難通用、米荳業方面、認爲侵害業務上之權利、即函請縣商會轉咨銀行公會、請予暫緩實行、茲悉米荳業、特於三日召集八段代表會議、對於銀行業變更糧食押款辦法、議決、銀行業關於用款問題、須責令行家代出下條、然物權應保障、否則行家代客、轉輾間接、責任綦重、毫無把握、應請銀行業須出收據、藉以證明、方爲公允、對於客方、亦須將舊案重提、一律成訂押據、以資保障、而輕責任、又全國各地雜糧油餅業、爲一致力爭撤銷專省雜捐案、該會推定代表李仲臣君赴滬集合、向五中全會請願、

常州
商團名義奉令取消

武邑商團、向由縣商會另組商團委員會、推定職員管理、歷年訓練整頓、頗著成效、近縣府奉到省令、爲切實奉行保安制度統一地方武力起見、所有各縣鄉鎮之商團名義、自十一月一日起、一律取消、切實改編爲壯丁預備隊或守望所、縣府當於昨日令會同各該團隊所在地之區鄉鎮長保甲長、即日改編守望所、造冊具報、以後並由縣長負責、派員訓練、以期改進、

鎮江
疏浚香草河不展期

丹陽疏浚香草河、原定本年十一月十五日開工、明年三月十五日完成、丹陽糧食業、電請建廳展緩一月興工、使丹陽大宗農產糙米、乘時脫售、俾免擱置、坐失時機、建廳據呈後、以該河必須乘農隙水枯疏浚、方不致有誤事機、且疏浚期間、於糧食運銷、並無妨礙、已批駁不准展期、

揚州
運局代辦洪湖大堤

江北運工局、以江北洪湖大堤、本由導淮入海工程處辦理、現該處以工務甚忙、函請本局負責代辦、昨（二日）特令飭淮邵段工事務所長馮旦、負責辦理此項工程、所需經費八萬數千元、分三期而該處具領、並悉裏運東西堤改埽爲石工程中之閘洞工程、前以下河灘潰綫、茲亦向農行借款、通知該堤包商仁昌營造廠、來局簽訂補充條文、以備定期完竣、限五十個晴天工竣、

淮陰
兩大建設完成

本邑城鄉電話網、業於十月下旬裝設就緒、擇定本月一日正式通話、開始營業、大致每一華里納費一分、所通地點、除一區外、計二三五區各有五處、四區三處、馬頭鄉一處、如欲通話至本縣以外、亦可與省交換所接綫、又東門外清江正越兩閘、爲日常城鄉交通孔道、四閘管理處、前以該兩閘年久失修、所有閘上鋪板與閘下梁木、均待更換、爰先拆修越閘、早經工竣、茲復續修正閘、先後共閱一週、亦於十月三十一晚竣工、一日晨正式恢復交通、

杭州
玉南段本月底完成

浙贛鐵路玉南段沿綫、前因瘧疾流行、蔓延甚烈、路工被傳染而致死亡者甚衆、故工程進行、發生影響、經派員携帶大批藥品前往防治後、疫勢漸殺、鋪軌工程、本月一日路達弋陽、今三日起工程車附售客票、因地處荒涼、暫不正式營業、至全段鋪軌工程、本月二十五日、各分段即可互相啣接、梁工程、計大橋十三座、橋孔、已完成其十、貴溪大橋須至本月底竣工、全部完成、十二月初舉行通車典禮、

寗波
貝母合作社理事被拘

鄞江貝母運銷合作社、自二十一年十一月間成立以來、因辦理不善、糾紛迭起、經建廳將該社理監事先行停職、另派丁錫棠・倪維熊・張桐蓀接收整理、三十日各整理委員前往該社接收後、在移交賬目中、發現該社理事有侵吞舞弊情事、當奉令將該社理事鄭嘉豪・崔崙青・許有恒・王元康・楊金端・劉祁尹・崔永茂・許錫麟等全體扣留、押解鄞縣區行政督察專員公署核辦、當晚各交安保出外、定期訊究、

「腰痠」由腎弱而來

未治之時如日坐愁城 治愈之後猶居於天堂
腰痠係因腎虧而起患者困苦無比興趣全無一如日坐愁城亟宜治療而治療之法惟有服第威德補腎丸最爲迅速有效因該丸功能清尿消毒補腎強身也用以治腰痠背痛風濕骨痛以及其他因腎虧而起之疾病無不靈效如神請即向附近藥房購服而獲靈速之功效
清尿消毒 強身延壽
K54
第威德補腎丸
百舒藥房
迅速治療 可操左券

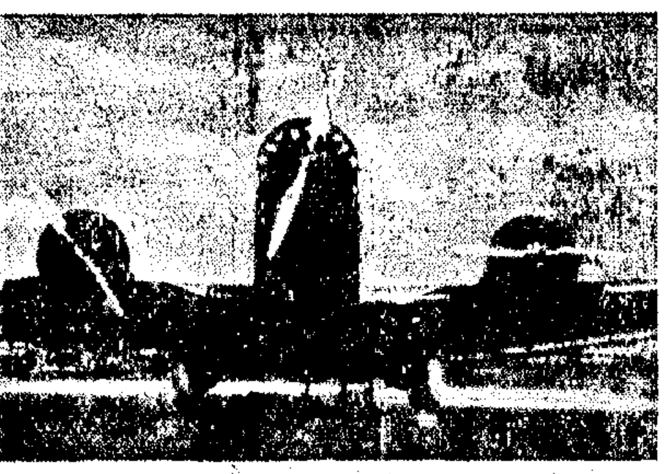

便宜　迅速　舒適　安全
請坐本公司三發動機飛機至
南京——鄭州——西安
漢中——成都——蘭州
（以上當日到達）
北平——寧夏——包頭
（以上次日到達）
詳情請詢
歐亞航空公司
仁記路七九號　上海　電話15780
載客　郵運　寄貨

雙妹嚜雪花膏

欲增面容嬌嫩　唯有塗此雪花

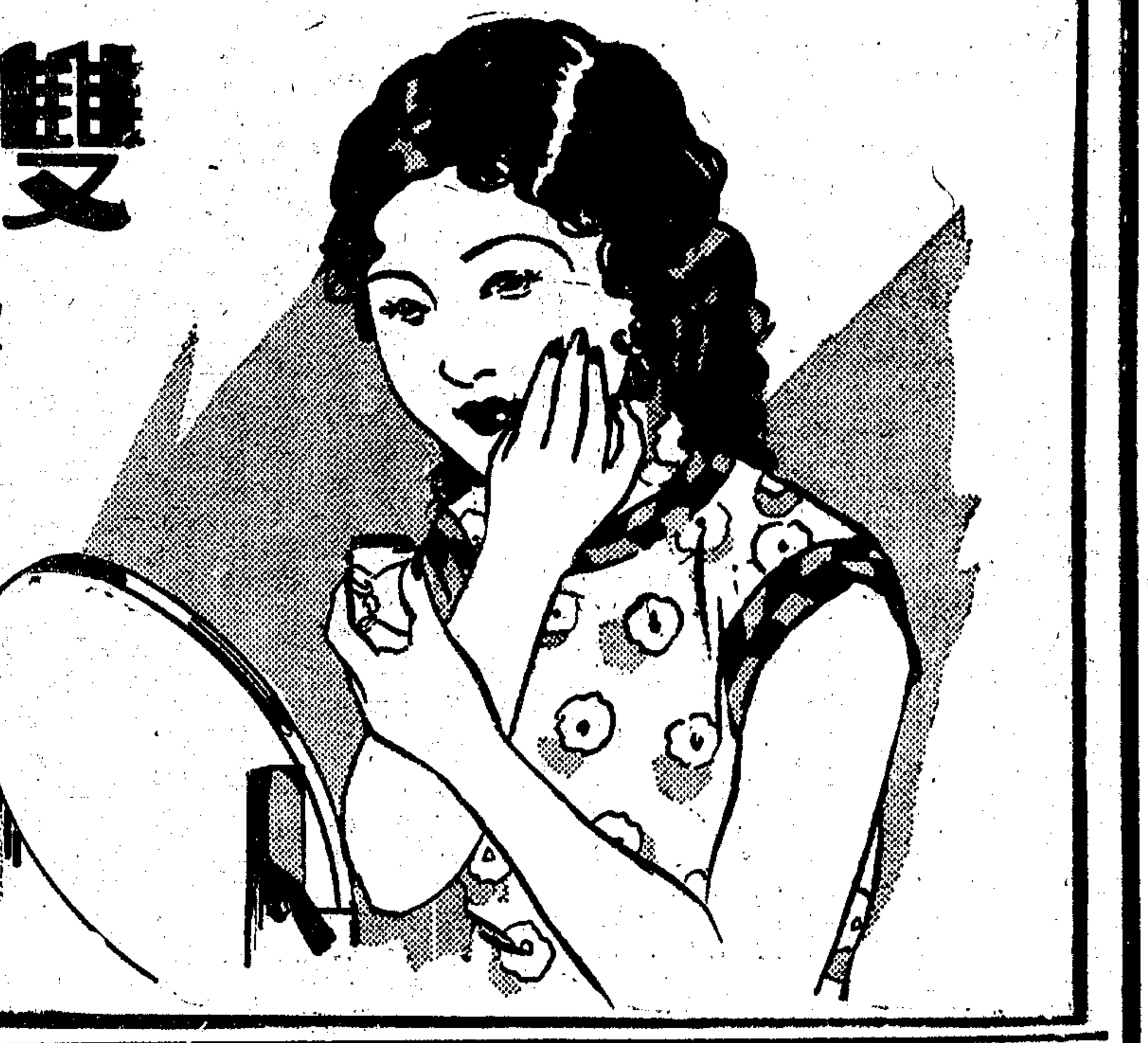

中國廣生行出品
各地百貨商店均有發售

本市新聞

孔部長昨召集金融界會議
討論改革幣制問題

中央社云、財政部部長孔祥熙氏、於昨日下午三時、在西愛咸斯路財政部駐滬辦事處、召集本市各銀行、及金融界、領袖舉行會議、商討改革我國幣制問題、計到俞佐廷·錢新之·杜月笙·陳蔗青·等十數人、會議至晚九時一刻始畢、計參加該會議者語記者謂、會議中純係討論改革我國幣制及金融問題云、

總理誕辰紀念
各機關停止辦公一天

本月十二日、爲總理誕辰紀念、本市市黨部·市政府·警備司令部、外交部駐滬辦事處·等黨政軍各機關、各團體·各學校·均休假一天、以示紀念、江海關亦定於是日停止辦公一天、昨出示布告云、査本月十二日、恭值總理誕辰、奉政府規定放假一日、本關遵於是日停止辦公、仰各商人等一體週知、特此布告、

美副總統迦納等 昨晨原輪赴菲
離滬前發表告別中國書

美副總統迦納、衆議院議長貝恩、暨國會議員團等一行男女一百三十四人、此次由美赴菲、參加新政府成立紀念大典、道經中國、於二日晨乘坐大來公司格蘭脫總統號輪、由日抵滬、備受我國當局及美國官僑之熱烈歡待、茲以菲新政府成立紀念典禮、爲期已近、故於酬酢事畢後、卽於當晚、偕同菲律濱派來歡迎之代表團德加多·哥菲拉·派錫斯·奧南卡喬·柴摩拉·奧斯曼拿·等十二時許、分批由新關碼頭、乘小輪渡浦、回登原輪、於昨晨四時三十分啟行離滬、預定參加本月十五日菲新政府成立紀念大典後、卽於二十日乘傑克遜總統號輪離菲、循原道過滬歸國、

中央社云、美副總統迦納、昨晨離滬前、會以告別中國書、交中央社發表、譯錄如下、鄙人茲謹代表敝國政府、及赴菲國會代表團、對於中國國民、給予吾人之殷厚招待、表示深切之感忱、孔部長·吳市長寵召參與盛大之宴會及茶敘、尤當特別誌謝、凡此盛情、益使吾人感覺中國人之誠懇和藹、並堅信中美兩民族間之睦誼、日進無疆、惟吾人來去匆匆、雖爲憾事、但他日由菲歸來、固尚可再謀暢敘也、約翰南斯迦納、（簽名）

戴傳賢馬超俊 今日聯袂來滬
明日乘輪南下轉達各委意見 陳李等將偕同北來出席全會

新新社云、六中全會、已於本月一日宣告開幕、各地中委、以際此剿匪軍事漸次底定之秋、亟應精誠團結、和衷共濟、以固邦本、故均不憚修阻、遠道入京、出席與議、共商大計、是以出席委員人數之衆、開本屆全會未有之紀錄、不但黨內同志、引爲欣慰、卽全國國民、亦無不同深歡忭、詎意汪院長不幸於全會開幕典禮成之後、突被暴徒狙擊受傷、消息傳來、羣情憤慨、大會除將汪院長遇刺經過、詳電各方報告外、並決推派戴傳賢·馬超俊二委員、兼程南下、敦促陳濟棠·李宗仁·等滯留粵桂各中委、尅日北來、晉京出席、庶可充分表現團結奮鬥之精神、茲新新社記者探悉、戴馬二氏、已定四日由京來滬、趕搭五日開行離滬之亞洲皇后號輪、啟程南下、面晤陳濟棠·李宗仁·諸氏、轉達在京各委之意旨、并擬剴切勸告、傳出消息稱、陳李諸氏之所以未能北來出席全會者、實以軍政各務羈身、不克抽暇離粵、今既中央一再敦促、自當就可能範圍之內、撥冗入京、出席全會、共商國是、俟晤戴馬二氏後、或將偕同乘機北來云、

蔣大使 今晨返國抵滬
當晚晉京出席六中全會

駐日大使蔣作賓氏、因出席六中全會、已乘坐昌興輪船公司亞細亞皇后號輪、離日返國、該輪定今晨六時、進吳淞口、本市市長吳鐵城及外交部駐滬辦事處長余銘等、定今晨七時、乘坐鐵輝接客專輪、赴輪歡迎、蔣使抵滬後、卽於當晚乘坐夜快車入京、出席六中全會、並慰問汪院長云、

招待海外代表 兩專員昨返京
向中組會請示要公

中央黨部組織委員會、以第五次全國代表大會、卽將於十二日在京舉行、該會爲便利指導海外華僑代表起見、特派陳宗周·謝澄宇·張公悌·劉應瑞·等四人、爲招待海外華僑代表專員、劉等已於七月下旬來滬、設招待處於永安公司所設大東旅社、茲悉陳謝二氏、以有要公、須向中央黨部組織委員會請示、特於前晚乘夜快車晉京、所有滬上招待事宜、概由張劉二氏、辦理一切、

錢業公會 昨晚緊急會議

日來謠諑紛紜、以致投機份子大事操縱、各貨狂漲、卽幣制中之輔幣、如角洋·銅元·等、莫不大漲特漲、尤以錢莊方面、因受存戶之催迫、及頭襯缺乏、難以應付之關係、昨晚公單頭襯、軋抵相差一千七百餘萬、無法彌縫、錢業公會昨晚立卽召集緊急執委會議、討論補救辦法、直至深夜十二時、結果、以錢業所有現銀繳存中央銀行、而請該行發給鈔票、以資救濟市面云、

日大使有吉 昨遣若杉晉京
慰問汪院長傷勢

華東社云、日本駐華大使有吉明、自聞我汪院長遇刺消息後、曾一度致電慰問、對汪之傷勢頗爲關心、又於昨日、遣派使館參事官若杉代表晉京、面致慰問之意、若杉奉命後、已於昨晨自滬搭八時京滬快車首途、預定今晨、赴外交部、代爲致意、

澳派 駐滬商務專員使命
希望我國內工商界領袖 迅速詳審我國過去損失

華東社云、我國駐雪梨總領事館副領事王恭芳氏、頃函國際貿易局、詳述澳洲新派駐滬商務專員之使命、及此後中澳貿易之前途、茲經華東社記者探錄如下、（上略）澳洲對東方各國貿易、當以中日及荷印三處爲最重要、且自近年澳產農物、肉類、奶油、等對英輸出、被南美阿真廷諸國所佔奪、頗受巨大影響、乃急改變方針、擬在東方另覓新市場、以資補救、故去年四月間、澳外長蘭山氏、往東方各國友訪歸後、卽議派商務專員、先分駐於我國日本及南洋三地、中間因慎於人選、稍延時日、於今年五月時、始相繼正式發表該三處之正副商務專員、其已發表之駐滬商務專員、爲波登氏、V. G. Bowden 駐滬商務副員、諾脫氏 A. L. Nutt 波氏於本年五月卽返澳洲、偕同諾氏前往各大埠與當地工商業領袖、接洽及討論、促進中澳貿易之計劃、茲波諾兩氏已於九月九日、由澳抵滬履新矣、澳洲之派有代表分駐國外者、計有在英國倫敦者、爲澳洲聯邦所派之總代表、現任者爲白露斯、卽歐戰後曾任澳洲總理者、其乃常川駐倫敦、與英政府就近商承各項、有關全澳洲之情事、該代表兼充澳洲出席國際聯盟會之全權代表、此外澳洲之六個邦亦各派一代表駐在倫敦、該六個代表、乃分別各自設法在英推銷本邦之產物者也、澳洲在巴黎、設一商務辦事處、歸駐倫敦之總代表節制、自一九一八年起、澳洲在紐約設一代表辦事處、一九二九年四月又在加拿大安郎多地方派設一商務專員、至一九三四年又派一商務專員、駐在紐絲倫、至在我國前於民國十年時、曾派一商務專員設總辦事處於上海、分辦事處於香港、但於民國十二年、因其辦理成績毫無、卽行撤消、此次再議復派時、先對於在中國之地點、各方頗有爭辯、有人主張改駐於香港、其理爲㊀在澳華僑多係粵籍、㊁中國對澳貿易之重心、亦在香港廣州、但另方面人主張、謂香港屬英領地方、若派駐該地、必予中國人士一種不愉快之感想、且於實際上、上海確爲中國之商業、及金融中心、廣州猶在其次也、澳政府決取後者之議、乃將駐華之商務專員、仍駐在上海、除上述之地點決定外、而於該商務專員之人選及其任務、又經周密之討論、蓋澳洲政府鑒於前事之覆轍、此次務必避免以前之失敗、惟有研究以前失敗原因、方能設想改正之方針、故當時由聯邦政府商務部與澳洲對東方貿易委員會、合組一選擇駐外商務專員委員會、該委員會中有美爾鉢博士者、前曾遊華、對於我國情形、頗有研究、有中國通之目、乃著一文、將關於駐華商務專員等人選之資格、及任務、分別舉條詳述、均經澳政府採納、讀其內容、卽可見澳洲對華貿易之政策、及其目的、實開中澳貿易之新局面、吾人對此、宜先知彼商務專員之使命、以增廣澳貨銷華爲先務、但觀乎我國歷年對澳貿易、皆處於不利地位、其中原因甚多、今彼派員駐華、須知我國需要、亦爲其職務所規定、則我人豈可坐失良機、故希望我國內當局及工商界領袖、應速詳審我國過去損失之所在、及將來補救之辦法、當將此種偏傾貿易之不利我國各點、希與我駐澳領館收呼應合作之效、宜就近與該商務專員互商有效之改進辦法也、

中央信託局電復 決不使中法儲戶受損

中法儲蓄會奉財政部令、於七月四日起停止收解、由中央信託局、暨各地中央銀行分行、分別接收、同時由該局特設中央儲蓄會辦理之、現審查該會資產負債、尚未完竣、俟完竣後、中央儲蓄會卽開業、天津中央銀行分行接該會儲戶之請求、特函滬信託局詢問、今滬總局已電復、「一俟整理辦法告竣、卽當公告、決不使儲戶利益、受有損失」云云、

本館昨收水災捐款

救災卽救命　多捐一文錢　多救一條命

昨日（三日）本館經收水災捐款、計九江海關何允莊君五十元、又梁寶霞君三十元、彭公君三十元、馮永生君五元、德興恒號二元、無名氏（一五八一五號）二元、朱文坤君一元、樂琴智大洋四角、韓文玉君五元、袁健文君二元、又由海門寄來無名氏（收據一五八一六號）大洋六角、共收大洋一百二十七元正、

應召治汪院長傷勢 密勒牛惠霖昨飛京
白良知已由京返滬

汪院長傷勢、自入中央醫院治療以來、爲求早日痊愈起見、特加延名醫、幫同診治、本埠上海療養院院長開刀名手密勒醫師、上星期因事赴廣州、自接奉電召、當於昨晨乘中航公司機北返、下午三時到滬後、不作停留、亟換搭京中特派來迎之飛機飛京、尚有骨科專家牛惠霖醫師、亦應召於昨日下午二時半、乘中航公司機飛京、至本埠中國紅十字會醫院外科專門醫師白良知、一日晚應召入京、留京一日、爲汪院長診治後、以滬上診務繁忙、已於前晚十一時半、乘五時特快車返抵滬、據其向人表示、汪院長傷勢、絕無大礙云、

撥欵推行承兌票據 銀錢兩業分別集議
俟決定後卽呈部核准實施 目的爲調劑金融增加籌碼

新聲社云、上海工商業貸欵審查委員會、接受市商會建議、撥欵三百萬元、辦理推行承兌票據基金辦法、經通過後、公函徵詢同意、銀錢兩業公會、定期提出討論、茲誌詳情如下、

銀錢業等 分別討論

該委員會鑒於工商業信用小借欵、自辦理以來、瞬經三月、而核放之欵僅二十萬元、今爲扶助工商業、議決在各銀行錢業認借之欵項下、撥三百萬元爲推行工商業承兌票據、及貼現基金、以財政部所發國庫證爲第二擔保、辦法經通過後、已分函銀錢兩業公會暨中央銀行徵詢同意、今錢業公會決提交十日之執行委員會議討論、銀行業公會亦將提交執行委員會議討論、中央銀行已交業務局核議、

核准之後 即行實施

新聲社記者昨向銀錢業探悉、工商貸欵審查會通過之推行承兌票據辦法、俟函復該委員會後、卽呈請財政部核准後實施、況該會委員席德懋爲中央銀行業務局長、陳光甫爲銀行公會主席、秦潤卿爲錢業公會前主席、均認爲甚妥、將來由認借之銀行錢莊承辦之、但須送交該委員會審査、核發國庫證、目的爲調劑金融、增加籌碼云、

康多冰
昭明泉　鷹商標
蛋黃素製劑
國難日益危亟！
東亞病夫速起！
欲鞏固後盾，必須先行強身，欲強身體，必須先行戒絕雅片，
康多冰爲最有效，
安全，無痛自由之戒煙良藥，功能使君見煙自厭，如依法服用本藥，戒絕期約二星期至四星期，可以立見，
詳細仿單　函索卽寄

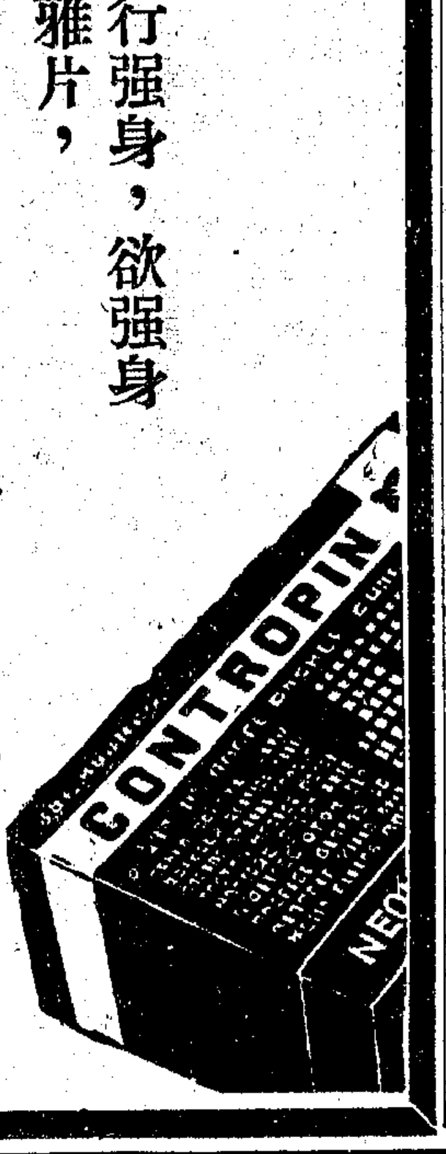

各大藥房均有出售
上海　利福藥行
江西路三六七號
電話一九三七九號

五洲乳白魚肝油
地球麥精魚肝油

魚肝油爲天然滋養妙品，爲其所含各種滋養成分，爲人人生理必需之要素，故注意衛生之家庭，均視爲日常主要補助食品。「五洲乳白魚肝油」「地球牌麥精魚肝油」含量準確，味美易服，尤爲一般人士所稱道。

五洲藥房謹行

檯布效用

一張平滑潔淨檯面、偶不經心、損壞了或染污了、這是何等可惜、如用檯布舖好、那就不易損壞染漬、而且精緻美觀、故檯布在家庭中甚為重視、本公司出品之印花檯布、美觀經用、洗晒不退色、而售價廉宜、故為各界所歡迎

三友實業社門市郵售部啓

上海南京路浙江路東首 電話購貨電話九〇一五〇

今日起、贈送無敵牌擦銅粉、凡向本公司購貨、不拘多少、皆贈送一包、為數無多送完為止

肺癆聖藥

咳淨

最切實 最安全 最靈驗

免費X光攝影

從病家肺部透視 證明「咳淨」藥力眞實 不拉閒人捧場 絕無絲毫假借

患者注意 症勢輕微者數瓶即痊愈

現因市上劣藥充斥，本行為表白名藥超然地位起見，特約醫院愛克司光攝影，為購服「咳淨」者作進一步有力之證信，經此科學手續，藥力眞偽，無所假借哄托，同時本藥制止癆菌蔓延，搜滅癆菌淨滌之偉大效力，亦明晰如畫顯而易見

◆辦法◆凡患二三期肺病在服滿十瓶時欲明瞭痊愈狀態可將瓶蓋十只上下圓形咳淨標誌紙卅枚連同藥房發票向本行換取免費X光肺部攝影券一紙憑券察照不取分文

(主治)各期肺癆 氣管支炎 失音清瘦 感冒潮熱 咳嗆咯血 盜汗失眠 喉肺發炎 氣喘多痰 肋膜炎等

永安・先施・新新・本外埠各大藥房均有經售 ▲▲中英・華美・萬國

上海四川路卅三號 百新行經理 電話一二七五六號

李廷安今日放洋

考察歐美衛生事業

上海市衛生局長李廷安、奉派赴歐美各國、考察衛生設備、已定今午乘坐昌興輪船公司日本皇后號輪啟程、預定考察期四個月、其行程決定經日本加拿大而抵美國、然後再由美赴歐返國、

吳市長歡宴日考察團

日本電通社組織之中國經濟考察團一行十四人、於一日由京抵滬後、業已先後訪謁吳市長、有吉大使等、吳市長於昨午十二時、在海格路私邸設席歡宴該團、並邀請上海銀行界、實業界、各領袖作陪、至二時許、賓主始盡歡而散、

減租聯合會

昨開各區代表大會

各區減低房租聯合會、於昨日下午在海寧路民生中小學召開各區代表大會、到五十餘人、由張秉華・胡一波・沈心撫・單醒吾・朱文博・鄭劍波・等六人為主席團、討論結果、㈠向中央請願明令六折減租、以蘇商困案、議決各區各派代表一人聯合晉京請願、㈡如房東不允減租、應如何進行案、議決一律停付房租、存儲銀行、㈢滬東區華德路壽品里二房東壓迫三房客勒令遷讓、請求援助案、議決交滬東區會依法交涉、㈣房客減租聯合會派員四出強令入會、迫收費用、應如何處置案、議決通知各區會注意、並呈請黨政機關徹查、㈤寶興里支會胡健伯破壞減租運動、應如何對付案、議決呈請黨政機關澈究、

二特市民會再函工部局

反對電話按次收費

倘公司必欲實行按次收費 則全體用戶唯有拒絕納費

關於電話公司企圖實行按次收費一案、各用戶莫不反對、法租界第二特區市民會、前曾依據全區市民意見、函請法工部局轉函電話公司制止在案、該會昨又函工部局轉函該公司萬勿實行、原函云、逕啟者、查上海電話公司、自要求增加用戶租費、採用按次收費辦法後、本會曾經函請貴局設法制止在案、茲悉電話專門委員會審查竣事、其報告書中、已承認電話公司履行特許合同、應取得百分之十之純利、而其收費辦法、商用電話每月通話一百五十次、收話費十元、家用電話每月通話百次、收話費六元五角、額外每次均收話費三分、如按照此數核算、商用電話每月只限一百五十次、平均每日僅用五次、家用電話每月只限百次、平均每日不滿四次、然商用與家用每日何止五次四次、如增加一倍、當增價幾何、增加二倍、又增價幾何、目下商業極度衰落、詎能担此重負、更有進者、公司限制通話如此嚴格、倘商用家用因效用低微、拆除電話或兩具者僅備一具、或以二分郵資通信為之、或以每日超過五次四次以上數倍而不堪負担者、取其他方法行之、試問公司將如何取獲百分之十純利、今專門委員會計不及此、純以保持公司之純利為前提、而公司方面亦僅顧自身年息之優厚、未計用戶之能否負担、一意孤行、毫不放鬆、本會代表全體市民、對於是項辦法、萬難同意、倘公司必須實行按次收費、則全體用戶惟有拒絕納費、聽其拆除而已、事關社會福利、用再函請貴局顧及市民公意、准予轉函該公司、對於是項按次收費辦法、萬勿實行、以安社會、而順輿情、至紉公誼、此致法租界工部局、

旅日被逐僑胞

第八十八批昨到滬

吳伯庭等五人 今向僑局請願

旅日華僑被逐回國者源源不絕、茲第八十八批僑胞吳伯庭・吳卿・林岩星(浙江永嘉籍)・周玉林・盧安崇・等五人、又被日警押乘日輪六甲丸回國、該輪於昨日下午三時抵滬、停泊虹口匯山碼頭、該批難僑登岸後、即往十六舖投宿老公信棧房、情形狼狽、擬今晨十時赴江西路向上海僑務局請願救濟云、

上海東門路 (即陸家石橋)

老湧利南貨海味號 今天正式開幕

本號擴充營業●裝修門面●業已工竣●今日正式開幕●酬答歷年顧客起見●各貨一律廉價●

上海十六舖

老瑞豐南貨 新瑞懋海味號 同時舉行 各貨一律平價

冤獄賠償運委會

將在杭開二次全委會

地址浙江杭縣律師公會 時間本月十日上午九時

討論冤獄賠償如何實現

冤獄賠償運動委員會函各委員云、逕啟者、本委員會常任幹事會准中華民國律師協會常務委員會函開、查本會冤獄賠償法原則草案、業由律師代表提請此次全國司法會議決議、「由司法院送立法院」、而該冤獄賠償法草案、並由本會於本年九月六日呈奉立法院函覆、已交刑法委員會參考各在案、現據報載司法院於本月一日晨舉行院務會議、對於院長交議之冤獄賠償法草案決議「留交法規研究會研究」、本會對於司法當局、應否催請迅予執行司法會議決議案之處、業經本會本屆第十一次常務委員會決議、「即函冤獄賠償運動委員會召集會議、討論辦法等因、茲定於十一月十日(星期日)上午九時、在浙江杭縣湖濱性存路杭縣律師公會、舉行第二次全體冤獄賠償運動委員會議、討論重要會務、暨如何促現冤獄賠償立法之進行方針、屆時務希撥冗出席、共襄盛舉、實紉公誼、此致某某委員、並附開會須知七條、㈠地點、浙江杭縣律師公會、㈡時間、十一月十日上午九時、各地出席委員至遲請於九日晚車(六點五十分由上海開)到杭州城站下車、有人持旗迎接、㈢住所、各地出席委員之住所、已由杭縣律師公會接洽上等旅館多處、凡本會委員均享受特別折扣之優待、㈣火車、各地委員倘需道經上海取程赴杭者、請先期通知上海南京路大陸商場五一九號王維楨律師、或同上地址五〇九號陳志皋律師、以便彙合向路局接洽團體購票、可享特別折扣、其須道出首都者、則請函知南京花牌樓太平路口磨盤街三號陳耀東律師、亦可得同樣之權利、㈤報到各地委員蒞杭擇定旅舍後、請即致電性存路杭縣律師公會、或電三一六〇號杭州湖濱路五弄二號陳德新律師通知報到、㈥本委員會前於本年六月間所發之冤獄調查表、各地律師公會填就具告者、固屬甚多、但迄未寄會者亦復不少、最好請各委員就近各向其所在地公會索取上項調查表、彙集帶來、㈦目前冤獄賠償運動、已由普遍報導之宣傳、而入於如何促成實現之階段、為此務希各委員撥冗出席、集思廣益、以竟全功、

兩路工會

理監事昨日宣誓就職

鐵道部直轄京滬滬杭甬鐵路工會、於本年九月九日召集第二次全路代表大會、當場依法選舉洪德生・趙鈺・殷寶昌・盧善江・鄔人夫・袁巧福・蔣嘉祥・潘炳卿・朱迺張・等九人為理事、邱永昌・仲廷甄・李有恒・楊鶴飛・等四人為候補理事、王莾林・翟文顯・唐子良・俞振周・姚筱江・等五人為監事、林長根・毛盤發二人為候補監事、茲已奉本路特別黨部轉中央民運會備案、於昨日(三日)上午十時、假北站東首兩路特別黨部大禮堂、舉行宣誓就職典禮、計到理監事等十九人、及來賓百餘人、當由本路特別黨部常委李逵三指導監誓、宣誓後、理監事即行舉行第一次會議、指定袁巧福・趙鈺・蔣嘉祥・三人為常務理事、袁巧福兼任總務科主任、趙鈺兼任組織科主任、蔣嘉祥兼任宣傳科主任、鄔人夫兼任訓練科主任、監事會推定俞振周為常務監事、通過、擁護六中全會・五全大會、並慰勞蔣委員長・慰問汪行政院長・等電、茲探錄原電如下、㈠南京軍事委員會蔣委員長鈞鑒、外侮頻仍、赤匪猖獗、國勢阽危、民生凋敝、鈞座公忠謀國、安內攘外、勞瘁不辭、刷新政治、奠定黨國、勞苦功高、本會理監事茲於江日在滬就職、雲天在望、景仰彌深、特電奉慰、敬祈賜察、京滬滬杭甬鐵路工會第二屆全體理監事同叩、江、㈡南京中央黨部六中全會鈞鑒、大會宏開、舉國歡頌、際茲國勢凌夷、災黎遍野、安內攘外、共濟時艱、本會理監事於江日在滬就職、謹當恪遵法令、領導本路工友奉行主義、發展交通、健全組織、擁護中樞、謹電奉陳、伏祈垂察、京滬滬杭甬鐵路工會第二屆全體理監事同叩、江、㈢南京站轉送中央黨部六中全會秘書處、譯轉汪院長精衛鈞鑒、驚悉政躬遇險、至深駭愕、伏維為國珍重、謹電奉慰、敬乞賜察、京滬滬杭甬鐵路工會第二屆全體理監事同叩、江、

義華洋行

收買興華公司江泳輪

仍駛長江上下游原綫

意商義華洋行行駛上海重慶綫暨宜昌重慶綫之永豐・永年・永游・等三輪船、由華商民生實業公司收買後、至於興華輪船公司行駛長江上下游之江泳輪、已於本月一日由該洋行收買、同時實據即呈意領署註冊、並公告此後該輪全部產業、全為該洋行所有、仍駛原綫、所有該輪以前與各界之銀錢往來、營業糾葛等、無論船上岸上、統與該洋行無涉云、

國貨銀行

昨晨代發濬浦局工資

昨日為星期日、各銀行均照例停止辦公、天津路八六號中國國貨銀行、因代發濬浦局工資、該銀行特在大門上發貼公告云、「本銀行今日代發濬浦局工資」、濬浦局所屬工人、昨晨均前往領取、甚為擁擠、致路人有疑該行為星期照常辦公者、

浦東區

減租會昨日成立

浦東區地方遼闊、市面凋零、本為工廠區域、居戶係勞工、屆此不景氣籠罩下、工廠由減工而致停工、失業者日衆、即或未失業者、其工資亦非昔比、入不敷出、均感房租高貴、爰有減租會之組織、自籌備迄今、將屆半月、茲於昨日下午二時、在浦東南路益心小學內、舉行成立大會、到楊家渡・陸家嘴・爛泥渡・其昌棧・等代表一百餘人、市減租會由常委陳九峯出席指導、公推樓妙根・董敖生・樓景觀・為主席團、任寶林為紀錄、行禮如儀、先由主席報告畢、由市會代表陳九峯致詞、(從略)繼即討論提案、㈠減租標準、遵照本市減租會議案、六折辦理、㈡通告本區所屬、刻日組織分支會、㈢確定會址、准假北護塘路四十三號、以上三案均經一致通過、並選舉丝明養・刁志坤・謝培蓀・董敖生・樓景觀・樓妙根・章木芳・任積祥・徐月培・竺兆奎・張財正・李貴生・任寶・胡大康・竺士浩・章阿能・金步污・十七人為執行委員、至四時散會、

市動物園

昨日舉行金魚展覽

市立動物園、於昨日上午九時起、在該園舉行第二屆金魚展覽大會、由該園事先商請金魚業團主人陳幼臣全部供給、共計三十四盆之多、名種如珍珠・烏龍・朝天龍・水泡眼・等、為外間所不易見到者、該園為普及觀衆起見、不另購票、故參觀者達三千餘人云、

中華慈幼協會

改善育嬰計劃

從訓練人才改善設備著手 由上海開始再謀推及全國

國民社云、中華慈幼協會、鑒於我國育嬰堂設備簡陋、對於乳養衛生諸方面缺點極多、與嬰兒生命健康影響頗鉅、特聘兒童衛生專家李廷安・張織・顏福慶・劉愷德・等起草改良育嬰堂計劃、使全國育嬰堂均合現代化與科學化、並擬先在上海開始、再推及全國、茲將此項計劃探誌如次、

〔訓練人才〕中華慈幼協會認定欲改善育嬰堂、當先從訓練人才着手、故對於人才方面、定有如下之方針、㈠堂長及舊有職員均不更動、但於科學化設備方面、則積極進行請堂長執行、㈡邀請兒科專家醫師、義務担任堂內衛生事、並宜於每星期檢查一次、㈢聘請有護士會文憑兒科護士、管理院中清潔、嬰孩喂養、輕症診療、訓練保嬰乳娘等事、㈣招考保嬰士十名、初中程度年齡十八歲至二十五歲、畢業後即留堂服務、專司嬰孩營養事宜、㈤乳娘須經體格檢查、有無疾病、如梅毒・淋病・砂眼・肺病・等症、並檢查乳汁是否優良、雇用後應學習保嬰常識、對於保嬰士之訓練、授以下列科目、甲・保嬰法如沐浴・鋪床・穿衣・食乳・等、乙・醫學常識、丙・細菌字、丁・個人衛生、戊・環境衛生、巳・嬰兒營養學、庚・隔離及消毒法、辛・訓育及參觀、

〔改善設備〕關於改善育嬰堂設備、則主張對原有育嬰堂房屋照常應用、但須依照科學方法改善設備、以添設保健醫藥部・嬰兒營養部・嬰兒戶・外休息廳・沐浴室・病室・隔離室・消毒鍋・凡每一育嬰堂、應具備如下之設備、㈠添設保嬰訓練班招生十名、二月畢業、伙食費一百四十元、書籍費三十元、㈡添設保健醫藥部・隔離室・沐浴室・設備費一百五十元、㈢添設病室・熱水設備・熱尿布鍋・及消毒・等項設備三百元、㈣添設戶外休息廳、設備費一百八十元、共計需款大洋一千元云、

昨日米價驟漲

實業社云、本埠南北米市、米價白粳開價為十二元四五角至十一元四五角、(漲三四角)客秈十元七角至九元、(漲四角)白元十一元四角、至十元四角、(漲五角)較一週前漲起二元有奇、昨日河下來源稀少、人心活躍、頗有供不應求之勢、據米業界蔣君表示、照目前情形觀測、今後米價尚有繼長增高之象云、

昨晨天色晦暝

光綫黑暗猶如夜間

日來天氣燠熱異常、深秋季節、猶如春令、二日夜天雨、迄昨晨未息、天光亦昏暗不堪、至九時三十五分起、晦暗尤甚、天空作暗黃色、加之細雨濛濛、光綫黑暗、猶如夜間、室內非亮燈不能辨物作事、馬路往來車輛、亦均明燈行駛、以免肇禍、至十時後、始稍轉亮、

市減租會代表

改期晉京請願

因各區商店蓋印未齊

大公社云、本市減低房租委員會、以滬市商業蕭條、原有房租不堪負担、曾經一再分向本市黨政機關、及市參議會請求明令減租、迄今未獲解決、經該會召集各區分支會代表聯席會議、推出代表、原定於日前晉京向六中全會請願、茲因各區商店蓋印、不及如期完竣、經該會常會議決、改向五全大會請願、並定日內再行召集各區分支會代表聯席會議、籌備請願手續云、

新生活服務團

昨日整頓市容

向各旅館理髮店檢查清潔 並沿途勸導行人指揮交通

實業社云、本市新生活運動促進會所組之青年服務團、自開始工作以來、成績斐然、頗受社會人士之稱許、於八月一日實行四・五・六・期服務要點、考核茶館・酒肆・旅館・理髮店・後、均能按照計劃於每星期日出發工作、從未間斷、昨日為星期日、各團團員仍於上午九時起至十一時、分別會同各該區公安局新運隊、向各旅館・理髮店・等處檢查清潔、填具進度表、並於下午二時起沿途勸導行人、指揮交通等、於是市容為之煥然一新、至五時許、始告竣事、聞該團在未奉總團命令前、仍遵照規定之服務要點、從事工作云、

浙江省名勝導遊局

業務進展一般

劃分全省風景區 設立名勝管理處

去歲東南交通周覽會結束後、浙江省名勝導遊局、繼之而起、惟以省庫支絀、並無固定經費、幸由總幹事葉家俊多方設法、努力苦幹、一年以來、成績顯著、各省當局有鑒於此、爭探組織辦法、以便有所借鏡、蓋發展導遊事業、吸收中外遊資、實為發展工商業補助農村經濟之唯一途徑也、茲將該局工作近聞、錄之以告讀者、㈠劃分全省風景區、浙省風景天然、到處成畫、素有東方瑞士之稱、自經該局整理之後、益臻美善、遊侶激增、該局因為便利管理起見、劃分全省名勝為十七風景區、即西湖・玲瓏山・天目山・雁蕩山・天台山・仙都・方岩・南明山・石門洞・七里瀧・雪竇山・天童・育王・五洩・北山・莫干山・普陀山・禹陵等是也、㈡設立名勝管理處、依照上列風景區域、每區設立一名勝管理處、概歸該局直轄、以一事權、已成立者、有天目山・七里瀧・南・雪竇山管理計劃在擬議中、一俟呈請蔣委員長核准後、明春當可成立、其他各區、亦在計劃籌設之中、㈢訓練合格導遊員、我國向無導遊人員、僅上海・北平・兩處、有所謂譯天涌者、未受相當教育、惡習不一而足、國際印象、關係甚大、該局爰創導遊員養成所、學員程度、均在高中以上、訓練時間共六個月、前三月為講堂課程、後三月為實地練習、實習期滿合格、發給正式執照、講堂課程、早經完畢、及格人員、均已分發各名勝區實習、明春來浙遊覽仕女、當有良好之嚮導矣、㈣編印中英文指南、吸引中外遊客、端賴得力宣傳、編印遊覽指南、實為重要工作、已出版者、有杭徽路沿綫名勝、(包括玲瓏山・天目山・昱嶺關等)天台山・雁蕩山・浙東四景、(五洩・北山・仙都・方岩・)等、中英文本遊覽指南共八種、現在印刷中者、有西湖・七里瀧・雪竇山・等多種、其他各處指南、正在編寫之中、此項指南、均用三色封面、圖文並茂、印刷非常考究、成本既昂、費用自大、茲以求者過多、郵費亦屬不貲、乃定限制辦法、函索每本須附郵票五分、㈤出版交通周覽圖、前東南交通周覽會本擬出版此圖、惟以時間忽促、未能如願、該局原為接辦東南交通周覽會事項、明春當可設法舉行、此項地圖、實為重要、該圖名稱為東南交通周覽路綫圖說、業已出版、舉凡一切旅行問題、無不包羅萬象、聞本埠中國旅行社・兩路營業所・北站問訊處・等處、均有代售、每份兩角、㈥添設斷橋問訊處、該局業務、日益發達、每日函詢或面詢者、日必數十餘起、該局局址、在建設廳內、遊客接洽、殊感不便、因於西湖斷橋前鐵路陳列廳原址、從事整理、改裝一新、成立問訊處、日夜辦公、並設本省特產陳列櫥窗、以謀發展土產貿易、此次上海扶輪社社員旅行團・全運廣東隊來杭觀光團・等、均由該局計劃遊程、派員導遊、無不表示滿意、

事隔五年

永安紗廠行賄案開審

二因案中關係人譚煥祥來滬自首 二經法院傳集各人審訊定期判決

吳淞永安紗廠、於民國十九年間該廠工會行賄工潮、資方委託譚煥祥・洪東夷・賄令工會勒委嚴穀年・金滿・王雲程・等辭職、使工會停止工作、和緩工潮、後經嚴等首告行賄情形、結果、以非公務員、予以不起訴處分、嗣經高院令飭重行偵查、譚・洪・在逃、案懸五載、迄未結束、茲悉事重提、緣譚煥祥刻已回申、任職本市祥生汽車公司高級職員、深恐一旦被法院偵悉、與已不利、是以譚具狀地方法院自首、奉訊判交五百元舖保、旋又加保二千五百元、前日下午三時、由邵欽楨推事特開第五法庭審訊、首據永安紗廠總經理郭順到庭供、年五十一歲、廣東人、住靜安寺路一千四百號、官曰、爾之控案、早經了結、今日係傳爾到庭作證、爾當實供、郭唯唯、問、爾經理該廠、有幾年了、答、十餘年、問、共有幾廠、答、四廠、第二廠係民十成立的、即前為大中華廠、因營業失敗、所以由我們盤下的、問、工會何時成立的、答、不知、問、工會成立後、作何工作、是否工人自動對抗廠方、答、他們工會方面、與我廠方並無若何關係、問、嚴穀年・金滿・是否工會領袖、答、不知、惟我與金滿並不認識、嚴穀年則在吳淞廠內為賬房、問、你與嚴穀年有無惡感、答、無、問、你們廠方是否出過錢、答、沒有的、官曰、你早已宣告無罪、判決確定、不妨實說、答、實在沒有這事、官曰、然則何以嚴穀年要說你拿出洋三千元、令工會解散呢、答、無、問、黨部解散工會之後、工會是否重行恢復、答、不知、訊至此、由郭之代理律師起稱、郭順每日職務、異常忙碌、可否請求先行告退、問官准之、命郭順簽字退去、次據譚煥祥供稱、前者洪東夷向我借洋三千元、洪說係為友人代借、開設襪廠、我因無錢、所以向嚴穀年・金滿・王雲程・等轉借的、問、你與嚴等什麼交情、答、工會關係、官曰、你這話不對、你前者供稱洪東夷要借錢、你向親戚處借來的、言明至一月四日返還、至十二月底向洪索取無着、於是你向嚴穀年等轉借的、答、是的、後來分兩次返還、先還二千元、後還一千元、問、陳寒劍是否工會中書記、答、是的、問、民國十八年十二月七日、你命陳寒劍往勸嚴穀年辭職有否、答、並無此事、問、陳寒劍之生意、是你舉薦的、他與你當然並無惡感、為何他要說你呢、答、不知、訊至此、由陳寒劍之代理人沈鏞律師起稱、陳寒劍因在青島工作、所以未到、問官遂諭謝濂檢察官蒞庭、論告一過、末由被告律師起而請求判決被告無罪、問官認為終結、定於本月九日下午二時宣判、譚煥祥仍交原保候示、

源通魚行

宣告停業清理

已倒閉之魚行經理 可充漁市場經紀人

國聞社云、本市冰鮮鹹魚行、年來營業本已不佳、加之最近市面清淡、影響更大、雖今年魚產較少、而售價並未因之漲高、漁業經濟、益形恐慌、本埠十六舖源通魚行、即於此恐慌景象中宣告停業清理、該行經理張志勝、為本市鹹魚公會常務委員、對於魚業之經營、頗有經驗、而尚不能免於停業清理、其他概可想見、據熟悉魚業情形者談、本市漁業、至今已為沒落時期、在此時期中、停業魚行之經理或職員、唯一出路、惟投身實業部漁市場、較有辦法、蓋已倒閉魚行之經理、充當漁市場之經紀人、僅須保證金二千元、而單獨經營魚行、非二三萬元不辦、即以職員而論、漁市場為政府機關、所發之薪金或不至低於魚行、故生活方面亦可較為寬裕、而在市場方面、能得有具魚業經驗之人、管理一切事務亦較應手云云、

康悌路

菜販組絕食團

發表泣求書懇各界主張公道 請杜月笙氏向法公董局交涉

法租界康悌路菜攤、自被法捕房取締以來、雖經多方呼籲、仍未解決、各小販因生計斷絕、羣情異常惶恐、乃於昨日下午、在斜橋某代表家舉行緊急會議、討論救濟辦法、當經議決如下、㈠再推代表備呈向杜月笙氏請願、懇小販斷炊苦情、力向法公董局交涉、收回成命、藉維殘喘、㈡發表泣求書、懇各界主張公道、一致援助、㈢組織絕食團、㈣定期全體再向本市黨政機關請願、要求迅謀救濟、以維小販等合家生命、議畢散會、

美容醫院石霜湖

公然侮辱判罪

公然登報侮辱宋鴻甫 審判結果罰金三十元

開設美容醫院之石霜湖、因其學生奉化人宋鴻甫習醫卒業後、自行創設上海美容醫院、以致營業不無影響、乃向宋索回所給畢業證書、被宋拒卻、石遂登報聲明、謂宋學醫、未滿半年、擅自開業、視人命如草芥云云、宋即以石妨害名譽等情、對石提起刑事自訴、迭經第一特區地方法院、蕭燮推事開庭傳審、石均規避不到、嗣由蕭推事將原告所述證據審核之下、以被告石霜湖公然侮辱人屬實、已於日前宣判、處罰金三十元、如易服勞役、以一日折抵罰金一元、其判決理由、大致謂自訴人提出本年九月十二日申報、有被告登載之啟事一則、標題「現代科學美容醫院院長石霜湖醫師為取消前學生上海美容醫院院長宋鴻甫畢業證書緊要聲明」、內中文字、頗有侮辱自訴人之意、即如「醫學方面、錯誤百出、」又「今宋鴻甫既學醫期限未滿半年、而擅自開業、視人命如草芥」、並謂「幸祈各界鑒察、勿為此庸醫所遺害也」等語、其意旨極為明顯、查自訴人為被告學生、雖屬實有其事、然被告既給付畢業證書、當以其醫道已有相當之成就、何能於自訴人自己開業以後、乃以庸醫、錯誤百出、草芥人命、等語以為侮辱、並以之登載報端、公之於衆、其應負公然侮辱罪責、灼然無疑、被告受合法傳喚、而不到庭、得不待其陳述、逕行判決如主文、

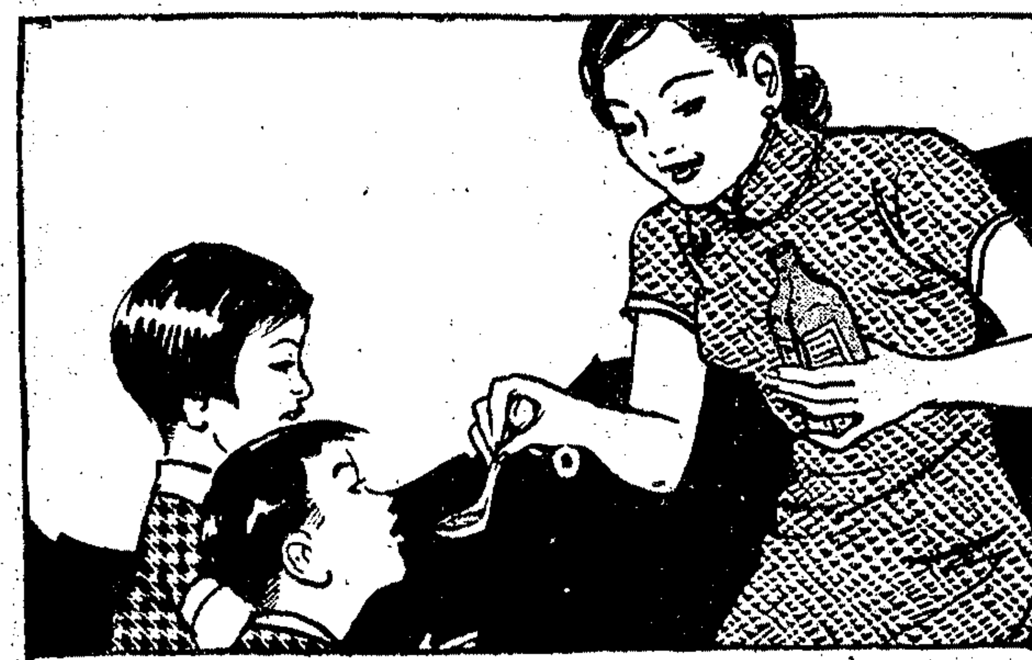

華大寶利鰵魚肝油

有含鐵質及純淨二種

•母子咸宜•

凡為母者。産前産後。均宜常服華大寶利鰵魚肝油。以資添精生力。庶幾嬰兒先天足。體質强。此油味美無腥。不似普通之品令人作嘔。補質既富。消化又易。故於童稚之發育。亦極有益。

美國華大寶利大藥行精製
中國經理 美商華納公司 上海四川路六六八號

5 WATERBURY'S Compound

蛋黄素製劑 康樂素

唯一大補品·戒烟特效藥

康樂素為純粹蛋黄素所提煉製成之唯一的大補品

蛋黃素並非戒煙藥而有絕對消滅煙癮之特殊功效

任何補品並非皆能戒除煙癮唯蛋黃素製劑則有之

◀徵求各埠經銷▶

本品各埠特約經理已有五十餘處茲為推廣起見特行繼續徵求凡願任經理者請來函與本廠接洽為荷

各埠各大公司藥房均有出售

康樂化學製藥廠出品

推銷章程及說明書函索即寄

營業部 上海南京路三〇七號二樓 電話九〇三三六

銀洋兌價又跌

本埠銀洋兌價、在兩星期前、每洋一元換銅元、曾到過三千四百二十文、銀角亦到過十二角四百文左右、最近兩星期、則銅元盤旋在三千三百四五十文左右、銀角亦上下在十二角二百至三百文之間、直至前日(星期六日)每洋一元、尚可易銅元三千三百文、銀角則十二角二百文、不料昨日上午、忽然大跌、每洋一元易銅元跌至三千文、銀角祇兌十二角七八十文、以故一時市面非常混亂、各烟兌店及各店舖買賣、為洋價大小而爭噪者、隨處可聞、

茶食店經理私擅出盤店基開審

主婦尚穿單衣言畢淚下 經理將店收市亦有理由

—法院候調查案情傳證再訊—

鎮江人龔伯皋、在法租界金神父路四四九號獨資開設天祿春記茶食店、營業至今、已有六年、龔於七年八月二十四日故世、店務由其妻龔孫氏繼續經營、悉託店中老司務同鄉人孫懋坤担任經理、孫氏於本年八月十七日回鄉、為亡夫超荐週年、不料翌日即被孫懋伯委任律師登報聲明、指主婦捲欵逃避、將店宣告清理、召盤與人、至九月初、龔孫氏由鄉來滬、始悉店被經理私盤、吞沒盤價及收得之帳欵、遂延范剛·馬樂鳴·律師代理、具狀特二法院刑庭、自訴孫懋坤背信侵占、經法院准詞、一度傳訊、因被告未到、改期再訊、各情已誌前報、前日午後、由特二院李昌年推事蒞刑二庭續審、自訴人龔孫氏偕代理律師到案、盤述前情、請求追還店基及被收去之帳欵云云、並稱所有衣服、均在店內、現被發封、現在天寒、我尚穿單衣、言畢淚下、被告孫懋坤偕辯護律師到案供、龔孫氏於八月十七早晨、不別而去、以前我會借錢及糾會維持店業、自孫氏走後、各債權威來催索債務、店中夥計、亦向我要工錢、不得已將店收市、後由債權大有廠等八家委汪成模律師貼通告清理、並向民庭起訴、我派胞弟孫小甫與債權人黃順才·高姓、分投找尋孫氏無着、將店推盤與人、所收盤價、存在律師處、尚未交付債權人等語、訊之自訴人龔孫氏、否認逃避、係為亡夫做週年回鄉、被告之弟孫小甫同鄉定親、到過我家內一、並未對我說起店中清理推盤之事、況此店丈夫開設已六年、每年能賺千元、並不虧蝕、我有七十餘歲婆婆及小孩、靠此店過活等語、庭上核供、以兩造各執一詞、須調查案情、傳訊證人、遂諭改期九日予後二時傳證再訊、

市社會局積極辦理樂隊登記

嚴行取締違法樂隊 已登記者四十九隊

市府自於日前公布本市樂隊取締辦法後、即令社會局積極辦理登記、(一)嚴行取締未經登記擅自營業及巳登記違反公布辦法各項規定之樂隊、現向社會局登記之樂隊、已有四十九家、茲探錄各情如下、

＝違反辦法＝ 市府規定本市樂隊、均應前往社會局登記、俾便發給登記證、准其營業、如未經呈准該局登記擅自營業及巳登記而因違反取締辦法規定、經該局吊銷許可證、仍繼續營業之樂隊、得處以二十元以下之罰鍰、再犯再罰之、

＝積極取締＝ 為遵市府令積極取締哀樂不分、亂吹亂奏之樂隊起見、故社會局正嚴格辦理樂隊登記、審慎整頓本市樂隊中、

＝已登記者＝ ＝四十九家＝ 現本市樂隊、已向社會局登記者、共計四十九家、茲誌各樂隊名單如下、(一)江灣救濟會樂隊、(二)振新樂隊、(三)正新樂隊、(四)一新樂隊、(五)華英樂隊、(六)北協成樂隊、(七)中華樂隊、(八)總城樂隊、(九)韻諧樂隊、(十)發華樂隊、(十一)文明樂隊、(十二)大同樂隊、(十三)歐美樂隊、(十四)警鐘樂隊、(十五)太平洋樂隊、(十六)林記樂隊、(十七)協新樂隊、(十八)美神樂隊、(十九)韻琴樂隊、(二十)全鑫樂隊、(二十一)新民樂隊、(二十二)東城樂隊、(二十三)美華樂隊、(二十四)永安樂隊、(二十五)民運樂隊、(二十六)南餘樂隊、(二十七)鶴記樂隊、(二十八)麗麗樂隊、(二十九)大西洋樂隊、(三十)三新樂隊、(三十一)泳振樂隊、(三十二)華盛樂隊、(三十三)渭泳樂隊、(三十四)優遊樂隊、(三十五)謀得利樂隊、(三十六)耀華、樂隊(三十七)星聚樂隊、(三十八)滬東樂隊、(三十九)滬西樂隊、(四十)協鑫樂隊、(四十一)大中華樂隊、(四十二)寶記立興樂隊、(四十三)大東西樂隊、(四十四)普益習藝所樂隊、(四十五)上海孤兒院樂隊、(四十六)美華樂隊、(四十七)貧兒小學樂隊、(四十八)華新樂隊、(四十九)羅燕樂隊、

世界書局股東會記

世界書局第十四屆股東常會、於昨日下午、在該書局楊樹浦大連灣路總廠舉行、董事及監察人均依時蒞會、至三時許、到會股東共五百十六戶、合計四千六百十六權、已足法定數額、遂宣告開會、公推董事陸仲良主席、全體行禮如儀、董事兼經理陸高誼報告營業狀況及結彩帳略、監察人齊雲青及會計師徐永祚、報告審查經過、並分別宣讀證明書、次討論提存公積金及分派股息議案、一致通過、照章選舉第十五屆監察人、開票結果、有吳稚暉·李麟玉·齊雲青·等三人、當選為監察人、次多數魏炳榮·嚴獨鶴·等兩人、為候補監察人、由主席報告當選人數後、遂散會云、

江淮旅滬同鄉 昨開會援助顧竹軒

江淮旅滬同鄉會、昨假閘北中山路開會到韋綽熙·李龍圖·朱紹文·劉養夫·成燮春·張端記·張希文·孫拔吾·鄭緘三·張國華·盧開生·戴立珍·吳公退·等二百餘人、推成燮春主席、張希文紀錄、行禮如儀後、當經討論、(一)鹽城三灶水鄉築壩地、被呂耀軒·趙壁城·等假稱委員會、阻止理葬案、議決、電請省政府縣政府維持原案、並嚴懲呂耀軒等假名圖私妨害公益、(二)報載江淮八邑同鄉會長顧竹軒、與事實不符案、議決、對八邑同鄉會字樣、以書面向各報更正、至應如何援助顧竹軒案、議決、由會聘請法律專家研究辦法、以期平反、(三)會務進行辦法、議決、由執監會積極處理之、

南通同鄉會 請禁申沙輪濫裝花衣

南通旅滬同鄉會、昨日下午四時、舉行執監聯席會議、由沈廷貴主席、議決(一)聘請陳實衎·高有餘·張實實·鄭興松·仇妙生·陸進鴻·姜阿德·吳金山·會同本會全體執監委員分隊徵求會員、(二)呈請交通部禁止申沙綫航輪濫裝花衣、藉免火險、(三)辦理冬季施衣施米、以惠貧寒同鄉、(四)推定沈廷貴·葛福田·鄒仁發·籌備第八屆改選、假定十二月十日為大會日期、(五)函謝上海市場虎車業互助會贈送匾額、

律師閱卷 須徵收聲請費用

上海地方法院昨奉江蘇高等法院訓令內開、頃奉司法行政部一九一六七號指令內開、查律師聲請民事閱卷、嗣後應一體徵收聲請費用七角五分、仰即轉飭所屬一體遵照、此令等因、除分令外、合行令仰轉令律師公會遵照辦理、

縣府飭催民荒升科

上海縣政府對於濟理有主民荒補糧升科一案、曾經令據田賦徵收處分區造具民荒清冊、分令各該區、按照冊列各戶、責成鄉鎮長督同糧業依額查明墾種業主呈驗契據齎串前給印單、入冊升糧、茲縣府接奉財廳令、以此案於本年底辦理結束、如果逾期查出、即須將隱荒無糧田地充公等因、縣府於昨布告外、一面令知鄉鎮長及糧業、如果實係無主荒地、則着具結呈報、以便派員復勘、

上海縣長今日晉省

上海縣政府、茲奉江蘇省民政廳訓令、略開定於本年十一月六日召開全省禁烟會議、討論關於禁烟禁毒事項、各區行政專員各縣長、均須一律出席、如有推行或改進禁烟禁毒提案、預先送廳、以便彙編議程云云、縣長葉震東奉令後、除將議案提前呈送外、訂於今日(四日)乘車晉省、遵期出席會議、所有縣務、委由秘書林葆忻代拆代行、

大昌新榨油廠復工

閘北光復路大昌新機器榨油廠、係旅滬豆商所組設、規模宏大、設備完全、總經理張梅成君、對於榨油經驗、頗為宏富、並聘專門技師、共同研究、是以該廠出品、如獅牌椰子油等、精良非常、行銷全國、極受各原料行及各皂廠所歡迎、前因特殊原因、停工數月、茲聞定今日起、正式復工、

SPEMOCRIN

賜保命特靈

蘇俄國立內分泌研究院監製

主治 性能虧損 未老先衰 病後乏力 健忘失眠 動脈硬化 神經衰弱 月經不調 血虧體虛 卵巢各病 戒除鴉片

製造精良

蘇俄國立內分泌研究院不特為蘇俄惟一內分泌製藥廠即世界各國恐或尟能與之抗衡者規模偉大設備完善器械新穎技術高超其製造之精密非他種出品所可比擬

藥力濃厚

蘇俄畜牧繁盛牛羊馬鹿體格強健內分泌研究院利用天產之富分派專家遴選其最壯健者為供製藥之用以故藥力濃厚功效偉大推為獨步

原料純粹

內分泌製劑醫藥界久已認為治療疾病之最高威權無待贅述內分泌研究院負責擔保所有出品均係純粹的內分泌製劑決不因其製造困難成本昂貴而攙入他種礦植物質

定價低廉

內分泌研究院係蘇俄國立機關旨在療病非為圖利故定價格外低廉以期普及賜保命特靈係採取壯健牛羊馬鹿等新鮮睪丸或卵巢好蒙尼提製成劑分男用女用二種功能促進性能腺神經系腸胃心臟脈管等之工作能力使身體衰弱者變為強健絕無流弊對於戒煙及戒後調理尤著特效各大藥房均有出售

總代表 CENTROSOJUS (ENG.) LTD. 北京路二號
總經理 上海泰信藥行 安波路念號

胃腸病 營養失調 的治療劑

阿稗精是最近醫學界提倡應用的酵母製劑、其中含有極易消化的蛋白質·脂肪鈣·鐵·各種維他命以及人體上必需的種々貴重營養要素、服之最有滋補作用、同時因其能催進消化液的分泌、輔助消化液的消化、在食慾增進·消化輔助上、可有最合理的治療效果。此外因其又能鼓勵疲勞組織、以增強體力調理腸的本能、以整飭便通、在健康保持上、也確是無上至寶。故以之作胃腸病及營養失調之治療劑、誰曰不宜。

主治 消化不良 食慾不振 營養失調 便通不整 常習便秘 腸加答兒 病後衰頹 乳兒綠便 發育不良

包裝 五五片 100片 280片 1000片

服法 每次四片、一日三次。(備有詳細說明書、函索即寄。)

阿稗精 藥片

增進食慾·輔助消化·補給營養

武田長兵衛商店股份有限公司 日本大阪市東區道修町

中國總經理 重松大藥房 上海廣東路

本外埠各大藥房均有出售

35—1008(O)

阿稗精藥片贈樣券 (申)
有效期間 自民國二十四年九月一日 至民國二十四年十一月三十日
如需樣品請將右券剪下註明地址姓名附郵五分寄至總經理處

黑籍同胞之無期徒刑

黑暗地獄之中，幸福消失，痛苦無窮，煙癮纏身，如受無期徒刑，吞雲吐霧，儼同飲鴆止渴，金錢化煙去，疾病隨癮來，面容黧黑，身軀瘦削，迨至慢性煙毒發作，一命嗚呼，言之痛心。光明世界之上，服用戒煙良藥

黑海星

精神愉快，百病消失，照常辦公，無形戒煙，癮毒消盡，肌肉豐盈，天倫幸福，快活無比，

〔黑海星〕藥性王道，毫無副作用，功能宣導煙積，剷除毒根，打倒煙癮，潤腸滋陰，增多血液，增加飲食，精神煥發，照常辦公，不思再吸，安睡逸眠，無害腸胃，無礙便秘，夜無盜汗，身不發熱，煙癮斷絕，判若兩人，功效神奇，一試便知，如無應驗，原銀奉還，每盒服六天大洋一元二角，每打減售十二元，試服盒服二天半六角，每打減售六元，外埠函購寄費加一。

▲招請各埠特約經理利益優厚備有詳章函索即寄▼

上海三馬路口大新街二四八號 華安大藥房總經理

分行 香港 廣東 汕頭 南寧 梧州 廈門 星洲 曼谷

守雅堂藏古今名人書畫展覽會

十一月四日起十日止陳列新世界飯店二樓平價出讓

一面吸煙 一面服藥 七天癮斷 聞煙即醉

解決戒煙人身弱多病不耐痛苦之難題

諸君吸煙。是否因肝胃氣痛。筋骨酸楚。遺精早洩。咳嗽痰喘。吐血瀉血等病。我可以照你病原。順你體質。配製國藥奇方。包你止痛止血。固精強腎。寒嗽化痰。諸君會在他處戒煙。不耐痛苦。或久服戒煙藥。不能除根。請速來一試。貨偽自見。本所向不寄張。不欺人。保你在最短期內。煙癮除淨。煙病治愈。貨正不受痛苦。本所第一流名醫。用最上等國藥。歷史悠久。價值高尚。戒法安全。可稱第一。戒費癮淺無病者。包戒卅元。癮深病雜者六十元至二百元。藥付。另付。先戒後付。均可。外埠通函戒煙。均可剋期斷根。詳章函索即寄

電話三三一六八 上海白克路寶隆醫院對過聚興坊十七號 安全戒煙所

投資以穩妥為第一

商辦閘北水電公司，以營業可靠，經營得法，故投資人利益，穩妥優厚，建設委員會連年頒給榮譽獎狀，資本原額一百五十六萬餘元，收足六百萬元，本年續招二百萬元，招股未久，即已收到一百五十六萬餘元，可見投資人之信仰，餘額現在繼續徵集，當此金融潮流激盪不安，投資人之投資，然以穩妥為第一，公司加增股，入閘北水電為不可或失之機會，如欲附股者，請臨北四川路阿瑞里閘北水電公司股務，洵誠歡迎接洽，

內科醫學博士李武城 新法戒煙

戒煙論

詳論各種戒煙新法而說明其利弊為戒煙前必讀之書實售一角出售處成都路修德新邨李武城診所

實業部登記中央衛生試驗所製合格 各地中西醫院名醫實驗證書甚病家服斯藥除根之謝函均載說明書內承索即寄

肺癆咳 血聖藥

光金草

根治 各期肺癆新久咳嗽吐血咯血氣喘多痰失音潮熱盜汗遺精失眠等症 不便贏責代製丸膏

總發行所 上海西門唐家灣東(三)林路口肇周路仁德里

分售處 南京路勞合路口德裕里七號(卯信二十八號)

電話 九四九另四

培生製藥公司

「快樂家庭」徵稿啟事

茲欲徵求下列十項稿件。不論體裁。一經登載。每千字酬金自十元至二十元。(照片每張二元至五元)不合如須退還者。請附足郵資。來稿請寄上海四川路一一〇號 華大廣告公司

(一)現代服裝 (二)飲食問題 (三)內部裝飾 (四)美容秘訣 (五)康健常識 (六)旅行生活 (七)娛樂方法 (八)家庭經濟 (九)家庭教育 (十)小說

哥倫比亞路一男子自縊樹上

當時經人發覺業已斃命 年約三十左右姓氏不詳

昨日下午三時四十六分、哥倫比亞路第二十二號門牌門口樹上、有一年約三十左右之中年男子自縊身死、經附近居民發見、報告捕房、由捕轉報捕房派救火會救護車前往、急送海格路紅十字會醫院救治、奈為時已久、車抵即斃命、當即轉送驗屍所候報請法院派員檢驗、一面偵查死者來歷、

吳之屏祖母逝世

明日下午二時大殮

名新聞記者兼律師吳之屏之祖母楊老太夫人、出自名門、歸適望族、生平樂善好施、鄉里稱賢、日前因稍受感冒、即延中西之名醫診治、以年事過高、醫藥罔效、延至昨日(三日)下午申時溘然逝世、享壽九十一歲、聞者哀悼、現定於五日(星期二)下午二時、在法租界榮爾東路蒲石路口四十二弄一號本宅大殮、吳氏昆仲之屏・之翰・之溝・旅滬多年交遊素廣、屆時滬西道上、素車白馬、弔者盈門、楊老太夫人當享靡哀榮云、

混用偽鈔又行賄買放

陳貴林押候宣判

江北人陳貴林、前日午刻、潛至楊樹浦路二七九九號烟紙店混用中國銀行五元偽鈔票一張、被該店婦人湯惠零察破、鳴由二二五零號華捕到來、將渠逮捕、在身旁又抄出交通五元假鈔票一張、帶入捕房收押、翌晨、解送特一法院刑三庭、工部局律師張師竹起稱、被告在捕房認是項偽票、係住居勞物生路三百四十號婦人蘇桂英交陳小三還伊之欠款、已派探前往調查、蘇桂英確有其人、在一日前遷移他處、據陳小三稱、並無此偽票交他、今屬調查、而被告拘獲後、在途向二二五零號華捕行賄偽鈔一元、意圖買放云云、當將偽假鈔十一元呈察、請究、質之陳貴林、供詞支吾、姜推事論仍還押、聽候宣判、

吳康等私販鴉片判懲

藥捕頭姜麟祥、前日午後一時許、至武昌路四八弄九號屋內、破獲出售鴉片烟筒一起、當將主犯粵人吳康漢捕、抄得烟具一副、連同烟民廣東人胡公大・及烏烟銅元銀元、一併帶入虹口捕房收押、翌晨、解送第一特區法院刑三庭、工部局律師張師竹陳述案情、請究、繼據姜捕頭證明破獲經過、當將證物呈案、推事向兩被告訊供明晰、判決吳康處徒刑六月、胡公大處罰金一百元、證物照單沒收、

範文照建築師昨返國

國際建築會議代表 不日晉京覆命

本年七月間、在倫敦召集之國際市區房屋建築會議、我國政府即遣派范文照建築師出席參加、詳情業誌前報、茲悉范氏已於昨日乘意輪康梯羅素號抵滬、范氏出國迄今、經時五月、遍游日本、歐美諸邦、除代表政府出席倫敦國際市區房屋建築會議外、並參加羅馬國際建築會議、所得關於國際間各種建築印象甚多、一俟整理就緒後、即行晉京復命、按范氏為我國建築界著名人物、此次載譽歸來、定有一番驚人貢獻、以為改良我國建築借鏡云、

民和小旅館寓客自殺

成衣匠浙江海鹽人莊洪興、年二十一歲、於本月一日下午五時、至法租界藍維靄路一百二十號民和小旅館、開二號房間、交付房金後、返身出外、至夜間八時、回旅館睡臥、不知因何刺激、致生短見、吞服生鴉片自殺、翌晨六時、茶房入房、頃倒便桶、尚無異狀、直至午刻十一時、由茶房催其起身、呼之不應、始發覺莊早已死於床上、即報告該管嵩飛捕房、派探前往調查將屍身舁入同仁輔元分堂驗屍所、昨值星期休假、候今日報請特二法院派員檢驗、

洗衣店學徒被車碾死

滬南龍華路日暉橋東自八五三號合義泰煤號、僱用汽車夫川沙人金阿毛、三十七歲、於上月二十二日午刻、駕駛二二七號卡車裝運煤往北市、駛經法租界八里橋街寧波會館橫邊、由南向北、將至寧波路時、因欲超越五路電車、適有民國路五四〇號南華昌洗衣店學徒紹興人莫瑞生、十六歲、行經該處、忽向西北斜走、至馬路中、致被金阿毛所駕之裝煤卡車撞倒、輾傷要害、頓時身死、由捕房將金拘案、一面將屍身舁送驗屍所、報請法院驗明、將金解送特二法院、由警務處律師依業務過失致人於死罪對金起訴、金延林溁慶律師辯論各情、兩誌本報、是案業經特二院熊彛推事審訊終結、於前日判決金阿毛業務上過失致人於死、處有期徒刑三年、諭令上訴期內改押看守所、聞被告方面接到判決後、決向高三分院提起上訴、

董應結婚誌

上海市商會幹事兼上海商報社記者董文中、少年英俊、昨日下午四時、假座公館馬路鴻運樓、與曾任湖南商會會長應詩豪之長女公子湘如女士、舉行結婚典禮、應女士家學淵深、貌極艷麗、正與董君天合良緣、王曉籟・俞佐庭・為證婚人、儀節莊嚴隆重、黃金榮・張嘯林・顧馨一・杜月笙・林康侯・金潤庠・王延松・諸文綺・郭順・徐新六・項康元・潘仰堯・等諸親友、致送之賀儀、琳瑯滿目、前往道賀者、有杜月笙・許曉初・鄭澄清・駱清華・馬少荃・鄭澧南・嚴諤聲・等二百餘人、車水馬龍、路人注目、入晚紅燭高燒、盛延大張、來賓莫不開懷暢飲、歡呼慶賀、頗極一時之盛、

普善山莊十月份善舉報告

上海普善山莊、二十四年十月份、在南北華租界、收埋大棺一百十四具、小棺二千三百十四具、施出大小棺木一千二百十四具、內計本山莊收來大棺三十三具、小棺一千四百零九具、斜橋分莊及法租界各善堂、收來小棺三百七十九具、又公共租界各捕房衛生處、咨照界內拋棄孩屍及驗屍所各醫院無主屍體、收來大棺六十八具、小棺五百十八具、又聯義善會收來大棺一具、小棺八具、又江灣縮孺救濟會收來大棺六具、又紅十字會第一醫院收來大棺一具、又仁濟醫院收來大棺一具、又上海時疫醫院收來大棺四具、以上屍體、均由該山莊派車收殮、運送大場義地分葬、立標待領、又閘北新民路白十字普濟產科醫院施診給藥、共計三千零八十六號、

同仁協會常會紀

上海市同仁協會、昨開第二十五次理監聯席會議、計出席者三十九人、主席楊文道、紀錄謝仕光、行禮如儀、主席宣佈開會宗旨畢、「甲」報告事項、(略)「乙」討論事項、(一)追認陳全富為本會交際科員、通過、(二)奈秘書長熱心會務、但暫因家事未能兼顧、公推郭之光暫行代理秘書長職務、通過、(三)盧兆宗同志因辦理第二分會事務、不及兼顧第一分會會計之職、議決、以第一分會文書唐侶萱暫兼會計、(四)各分會章程應如何規定以昭劃一、議決、交秘書負責起草、由下次常會討論、(五)陳宋伯代表浦東區會員馬和尚等、請准浦東設立分會以利會務進行、通過、(六)代組織主任郭之光報告第八次組長會議時、飽毅剛提議本會組織月刊、以利會務進行、議決保留、余成有提議、如失業會員、對於季費及瓊癮維持費、應如何辦法、議決保留、(丙)審查事項、(一)審查各組組長成績、(二)新加入會員梁錫均・鄭劍雄・楊洪生・等二十餘人、議決通過、餘從略、

市聲

維羅廣告公司遷移

維羅廣告公司為王君梓濂所創設、迄今已歷時有餘年、邇因舊址不敷應用、遷於附近(山東路二馬路轉角)四層樓之洋房內、并添置種種新式廣告、以備客戶採用、其氣象更覺煥然一新、

▲十六歲小姑娘暢銷 標準雪花十六歲小姑娘、為四馬路中西大藥房著名出品、此次舉行創立紀念大廉價大贈品、因其八折出售、購者十分擁擠、昨日一天、銷去一千餘、又該藥房之一滴香・潔白皮膚原料、亦減售四角、四大補品、更買一送一、

▲老湧利今日開幕 南市東門路老湧利南貨海味號、在同業中已具一百餘年之歷史、營業甚為發達、最近該號為擴充營業起見、將原有門面、重新裝潢、業已全部完工、定於今日正式開幕、採辦大批南貨・海味、各貨均擇上選之物、開幕期內、各貨一律廉價出售、該號經理黃光祖君、又為南貨海味業之翹楚、對於商業、極富經驗、故前途發展、未可限量、

▲金同春改造門面 鑑湖醇釀、眾世知名、滬上專營此業者、素推開設於公共租界中心、故晤飲而住居法租界等區域者、每嫌不便、金同春和記紹酒店、為便利該區住戶起見、設肆於法租界西門路太平橋、交通既稱便利、出品亦極優良、其主人在越親自督造陳年佳釀、可謂色香味均臻上乘、本外埠均咸知名、近因改造門面、除原有之名釀外、並增添菜肴點心、供應主顧、生涯頗為發達、夜市則開至二時、

出版界

▲中華郵工第七期出版 上海全國郵務總工會發行之中華郵工月刊第七期、業已出版、內容有評壇・論述・會務・文藝・郵政常識・國內外工人大事記・郵政要聞・郵政附錄各欄、其中有朱學範之新生活運動中之責任・訓練問題・張左企之英國郵局工人協會概述・王綸霞之出席國勞大會報告書・幼文之合作問題講話・及世界各國工會運動史略之續稿、社會調查一欄、有安徽宣城僑縣村概況、烏江實況、長沙工廠調查、魯西災區調查各稿、內容精詳、足資參考、聞定價甚廉、預定全年僅售大洋一元、全國各郵務工會、均可代訂、

▲寓言小說佳人之奇遇出版 本埠愛文義路大通路口一九三號中國書局、經數月之籌備、定於今日開幕、聞該局專印有益於社會國家之書籍、首次出版、係寓言小說救國奇書佳人之奇遇、該書為日本貧弱之秋、內憂外患之時、幸有此書之出、上下爭覩、多受感動、方促成維新之局、梁任公先生於飲冰室文集中、曾言日本富強原因、在佳人之奇遇、則此書潛勢力與感動力之大、可想而知、此書之內容、雖以才子佳人為主、但所有敘述、蓋係世界國家興亡強弱利弊得失原因、能使弱國民族驚醒覺悟、知強亡之分、明天演之理、可希取消麻木惡劣心理、改為良心負責、該局認為此書確可有益於國計民生、經長期時間譯為華文、現已出書、

▲建安劉氏後裔重刊傳忠錄與屏山文集 建安劉氏傳忠錄暨屏山文集二書、已年歷代遞、各書坊原本已罕見、故購之不易、凡研理學者、均視之為瑰寶、近由劉氏後裔文藻永康兩先生重刊行世、以光先德、嘉惠學者、實非淺鮮、兩種由本埠法租界興聖街隆興昌與中泰兩毛綸號代售、每部紙售洋一元及二元五角、聞以半數充作水災捐款、半數充作成本、

譚友夏合集出版

晚明竟陵派大師之詩文集

自周作人氏演講新文學運動、溯源於晚明公安・竟陵二派、海內學者、遂羣相研習晚明文學、二年來頗有新發見、惟公安・竟陵・二派之文籍、均中經清朝禁燬、流傳不廣、私家藏書、視同拱璧、得之匪易、上海雜誌公司此次刊行中國文學珍本叢書、於宋元曲外、文集側重晚明、而對於公安・竟陵・二派、三袁・鍾・譚・五大家之詩文集、均收編入第一輯中、袁小修之日記已出版、且經再版、昨第八週特刊行竟陵派大師譚元春氏之「譚友夏合集」、依據明原刊本二十三卷、而經沈啟无在平圖書館抄補齊全、實為世間罕珍之文集、愛好文學及研究晚明文學與新文學運動之源流者、不可不讀此竟陵大師之作品也、寄本發賣普及本五角、特印本七角、附贈紙套一隻、直接門市優待九折、外埠須備、更免寄費、

天氣報告

徐家滙天文台昨日午後四時三十分氣象預報云、山東四周天陰、有陣雨、與勁峭之東北至西北風不等、揚子江流域天由陰轉晴、有霧、或滾雨、並有東北至西北風不等、東海與台灣天陰有雨、並有勁峭之東南至東北風不等、南部天尚晴好、又昨日午後三時前二十四小時內、本埠氣溫、最高六八・〇、最低六三・一、去年同日最高六三・五、最低三九・二、

招領

如有走失男女者請注意此處地位社會局啓

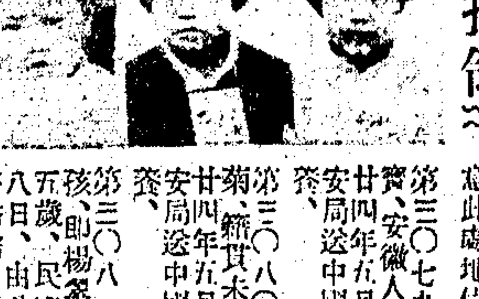

第三〇七九號、女性、楊寶、安徽人、十三歲、民國廿四年五月十八日、由公安局送中國救濟婦孺會留養、

第三〇八〇號、女性、蔣秋菊、籍貫未詳、十歲、民國廿四年五月廿八日、由公安局送中國救濟婦孺會留養、

第三〇八一號、女性、無名孩、即楊家琴、籍貫未詳、五歲、民國廿四年五月廿八日、由公安局送中國救濟婦孺會留養、

自由農場參觀記

從這裏可以曉得牛奶的歷史和優劣

金華亭

近年以來、牛奶一項、在吾國食品中、已經占了很廣大的地位了、就拿上海一部來講、無論西菜館餅干廠以及各大旅館俱樂部娛樂場等處、每天都要採用多量的牛奶、同時一般家庭直接向各牛奶公司訂飲的、恐怕要佔全市牛奶產量每天三萬餘磅的百分之六十以上、從這樣看來、牛奶用途的廣汛、是無異議了、但是一般的人們、僅知牛奶是為一種富有多量的營養素、而為有益於身體的食品、但對於牛奶產生的一切經過情形和牛奶的好壞、大多數人不能明瞭、至於那種叫A字牛奶、那種叫B字牛奶、以及牛奶當中所含的成分是什麼、純潔不純潔、吃消毒牛奶與人的身體有什麼益處、吃不消毒牛奶與人的身體有什麼害處、因為現在上海牛奶場已經很多、其中合乎工部局與市衞生局檢驗條例的、固然很多、可是不合檢驗條例、甚至於沒有受檢驗的、到也不在少數、如果不慎、吃到劣質牛奶、不但無益而且有害、記者因為這個緣故、所以特地到負有盛名成績最好的自由農場去視察過一次、現在把視察所得的各種情形、詳細的分紀於後、

全場巡禮

我們一行七人、是日下午三時半、就到達了康腦脫路自由農場、場長尤懷皋先生、偕同該場創辦的「家庭服務社」主任沈國棠先生、很懇懃的招待我們、為着容易明瞭和節省時間起見、首先作一個全場的巡禮。

一・牛棚 全棚共有奶牛一百二十頭、場作長方的H形、正中是甬道、甬道左右、共裝鐵欄四行、每格拴牛一頭、這些牛雖然在每格拴緊着、仍舊可以進退行動自由、兩邊為喂料道、每天早晨七時、下午二時、晚間十時、三次喂料、每天亦是三次、一面喂料、一面就擠奶、所以擠奶、每天亦是三次、管牛工人、以六人為一組、每組四個上手兩個下手、一共管理奶牛四十頭、另外一人專門量牛的溫度、檢驗奶牛有無疾病、一人專門管理食料、全棚設工頭一人、以便督促管理全棚工人、尤君說牛棚建築有一定的尺寸、最要緊的整個場地、要比場外街心地面高三英寸、牛棚又要比全部場地高六英寸、使各項水量、易於流出、不致囤積、牛棚內全闊三十四尺、他如牛欄・甬道・喂料道・水道・都有一定的尺寸、棚屋兩旁及屋頂、都用衛門、使空氣流通、光綫明亮。

全世界奶牛種類很多、但是產量最富、營養素較多的、以下列四種為最好。

(甲)何爾斯丁牛、Holstein何爾斯丁牛為乳牛當中最有歷史的、它在一千年前、已經傳播歐州了、發源地是嗬囒、現在的比利時・嗬囒・德意志・美利堅等國的牛乳場、都有它們的蹤跡、牠的身軀帶黑白色、體量很大、普通重量約在一千三百磅、亦有一千五百到一千七百磅、性子非常的馴良、產乳量比任何一種乳牛都要高、不過脂肪成分極少、油球亦小、提油工作亦難些、可是牠的蛋白質很多、拿牠哺喂小孩、最好也沒有了

(乙)者爾西牛、Jersey者爾西乳牛據考證說、它的發源地是在瑞士、是南歐一個頂好的乳牛代表、這種牛現在全世界都有牠的蹤跡、每一頭大約有九百多磅重、雄的竟有一千三百到七百磅重、性子很馴、所產的牛奶普通含有百分之五分半的脂肪、有時竟到百分之六七、在十六磅到十九磅的牛乳中、就可以提出一磅的牛油來、而且油球很大、提油比較容易、這種牛要算乳牛中最精選的了。

(丙)格爾西牛、Guernsey格爾西牛是從嗬囒格爾西島傳出來的、從前在歐州不過貴族的人們所用的、所以不很普及、現在美國牛場就非常之多格爾西牛、體格要比者爾西牛胖些、重量約在一千另五十磅到一千二百五十磅、它很耐寒、而且很聰敏、產量比較者爾西多、但是牛油的成分、沒有者爾西高、這等牛每年能產六千到九千磅的牛乳。

(丁)埃爾賽牛、Asshire埃爾賽乳牛模樣最好、但是在選擇的歷史中、牠最年輕、在十八世紀的時候、牠在蘇格蘭的想而地方、有些農民都嫌牠太小太瘦、產乳量亦低、牠們就從荷蘭國裏運些別的種來混合、結果還成愛爾斯乳牛來、乳牛重量大約一千磅左右、雄牛大約一千五百磅光景、因為從野性改良出來的、年代又不多、性子很暴、所以很難服侍、這種牛目前還在精密選擇改良中、所以牛奶的產量、亦不及他種之多。

自由農場所有的乳牛、共有三種、第一種就是何爾斯丁、第二種是者爾西第三種是非純種、據尤先生說、還三種乳牛、都是外國種、有的從美國買來、有的從坎那大買來、有的從本地生長的、每頭的買價、約從五百元到七百元之間、(國幣)三種乳牛當中、產量以何爾斯丁為最高、脂肪以者爾西為最多、全場總產量、在冬季春季每日產一千六百到一千八百磅、夏秋季每日產一千磅至一千二百磅。

二、洗瓶部 從牛棚經冷氣部、轉到洗瓶部、洗瓶一項、在牛奶場中、是很重要的一部工作、所有曾經用過的牛奶瓶、要經過三次的滌洗、四步工作、第一步滌洗去污油、第二步將瓶套在機器上擦去內外的油漬、第三步用華氏第四步將洗清奶瓶送入蒸氣間、然後送到表二百度的熱度煮十五分鐘、隔壁瓶部、此外還有盛牛奶的大小鉛桶、亦要用同樣的滌洗蒸煮過才能用、而且這種鉛桶、都是用原塊的鉛質拷成、並無鑲銲之縫隙、以防其他的污穢東西傳入。

三、消毒部 最後到消毒部、這部的工作最要緊、正中有一座燒奶鍋、牛奶鍋的前面裝有一檔一檔的涼奶機、牛奶從奶牛身上擠下以後、就用上述的鉛桶、轉送到消毒間、傾入牛奶鍋中、讓它燒煮、要煮到華氏表一百四十五度、至多到一百四十八度半、為最適宜、時間為三十分鐘、如果不到這個溫度、牛奶當中的「大腸微菌」、就不能完全撲滅、若是過了這個溫度、牛奶當中的生活素、又名「維太命」、受到影響、這種牛奶的營養料、亦就減少了、所以這當中要設一只「自動記錄溫度表」、每日用自動記錄表格一張、指示牛奶是否熱到一百四十五度、及已否經過三十分鐘、從消毒器用磅浦將牛奶轉送到涼奶機、涼奶機是扁的、使牛奶經過該管時、成功很薄的範圍、牛奶就涼到四十五度、然後用裝瓶機將牛奶裝入瓶內、隨手封蓋起來、因用機製封蓋的緣故、所以工人的手指、絕對不能接觸、末了送到冷藏室、使牛奶的溫度、逐步的降低、使牛奶中的牛奶微生蟲、不致發育生存。

近年牛奶事業有長足進步、劣等者淘汰、應當歸功於工部局、因為沒有他的提倡與推進、恐怕到今日也不能得到這良好的牛奶、因為八年前牛奶事業是極為幼稚、今日的牛奶事業、已成為科學化的牛奶事業了。

二、「A」字牛奶與「B」字牛奶的分別 在牛奶的成分方面、A字B字是完全一樣的、其不同的地方、完全在於純粹的衞生問題、所以A字牛奶、一要有全部的衞生設備、二、是技術精明的管理人才與訓練純熟的工作助手、三、是要有主管機關精密的監督與指導、三者缺一不可、因為沒有設備、決不能產生及格的A字牛奶、譬如說有了蒸氣設備了、然後才能使牛奶本身及牛奶所接觸的器物用具消毒、再有了冷汽設備、才能使牛奶中細菌不致發育、而發酵變味、但是有了設備、沒有相當技術的人才來使用、這設備也是無用、但是有了設備與人才、而沒有所謂主管機關來監督檢查、也是無用、因為細菌是肉眼看不見的、必須要經過化驗以後才能知道牛奶的內容、這是最重要的一部工作、檢驗以後、就可確定A字牛奶的資格、所以A字牛奶是受主管機關經過醫師化驗及格的牛奶、B字牛奶是不化驗的、所以A字牛奶是可以冷飲、B字牛奶冷飲是不安全的。

三、三種不同的查驗工作

甲、牛場的視察 要把牛奶在上海普遍的通行銷售、是要向三處衞生當局領取執照的、公共租界衞生處、管理規則有三十條、消毒規則有九條、市衞生局及法租界衞生局各有十九條、凡關於環境及乳牛的清潔、房屋的建築、是否合法、溝泄通暢、機器的設備、用水是否安全、以及工作人員的健康問題、莫不包括在內、大約為歷史的關係、公共租界衞生處、是居於領袖的地位、大半工作、是衞生處負責辦理、衞生員常常不分晝夜、負這視察的工作、但是不久的將來、恐怕在華界的牛奶公司、要完全由市衞生局負責視察、聞得已一二處牛奶或羊奶公司、向由市衞生局管理的、現已放棄這種責任與市衞生局了。

(乙)奶牛的檢查 奶牛的檢驗有二種、一種是定期的普遍檢驗、一種是肺結核檢驗、都由公共租界衞生處負責辦理、不取任何費用、A字牛奶公司的奶牛、是每三個月檢驗一次、B字牛奶公司的奶牛、每六個月檢驗一次、倘然在奶瀘上驗出肺結核症來、這只奶牛就要命令宰殺、毫不通融、因為在肺部的肺結核、不易傳佈、而在乳部的肺結核、是要傳到牛奶中去的、肺結核以前是不檢驗的、自從一九二八年、因為上海市政府衞生局獸醫王兆麒博士、要辦理檢驗手續、工部局才聘請康乃爾大學畢業的獸醫舒叔培博士、實行檢驗奶牛、並不取費、從此以後、上海的牛乳事業、大有進步、但是檢驗後的結果、却是驚人、方始曉得全上海的乳牛中、到有百分之五十至八十、有肺癆病、為補救這個缺點、一方面是設法逐步減少肺癆牛、一方面將牛奶全部消毒、因為消毒以後、就無問題了、所以關於B字牛奶、工部局在去年曾發起共同組織中央牛奶消毒廠、以便將B字牛奶、全數消毒、後來因為種種原因、未能成功、工部局為始終貫澈他的主張、才另訂章程、所有全上海B字牛奶、限於一九三六年六月三十日止、務必辦理消毒工作、否則即令停止營業、這是英租界方面的工作。

(丙)牛奶的檢驗 牛奶也有二種不同的檢驗、㊀是成分的檢驗、牛奶當中沒有大腸菌、吃了固然不會生病、但是否得了牛奶的滋補、還是問題、在上海比較進步的都市、當然有衞生機關派員考察奶場是否合法、牛奶是否合乎條例、在這種情形之下、當然用不着顧慮了、但是試看現在的國內、究有幾處設立衞生機關來管理這些事情、那麼我們出了代價、訂購牛奶、亦應該曉得靠得住靠不住、衞生不衞生、明白這些疑問、我們要先把牛奶原有成分弄清楚的、再看攙了別的東西以後會不會有化學的變化、牛奶內含有四種大原素、其成分如下、

㊀水分約佔百分之八十八
㊁脂肪(即奶油)約佔百分之四
㊂蛋白質等約佔百分之八
㊃礦物或炭質約佔百分之〇・九

工部局衞生處管理之下、攙水一層、不成問題、所以飲牛奶、應當注意的、到在乎一種肉眼看不見的微生蟲、至於普通用牛奶表來測驗牛奶的成分、必須要在牛奶溫度六十度、方可準確、否則牛奶熱度高了、牛奶表就要浮起、二、是細菌的檢驗、牛奶中要檢驗二種細菌、第一種是牛奶細菌、規定每一個C、普通不得過念萬、(這就是A字不消毒牛奶的規定)消毒之後、每一個C中不得過三萬、(這就是A字消毒牛奶的規定)第二種是糞穢細菌、即標準細菌、又名大腸細菌、用他來測驗各種病菌的存在、規定十分之一C、C中、不能發現此項細菌、如果發現、第一次工部局即予以照例的警告書、同時飭令查究改良、若不即查究其根源、而故意犯至數次者、工部局有權把A字牛奶執照暫時取銷、牛奶如有攙水、工部局就要提起公訴處罰了、若是始終不改良、而且常違章、即取銷執照、停止營業、

因為肺病奶牛之不能絕跡、空氣中接觸上都有傳佈病症的危險、所以這消毒的益處與不消毒的害處、是顯而易見的了、那末牛奶的好壞不全在質地的濃厚、因為在工部局管理之下、攙水的問題、已成過去的事跡、絕對不致發生、而牛奶中看不見的細菌、使人生病的細菌、到是極大的問題、所以要牛奶的純潔、安全、衞生、是由設備、人才、與檢驗、三者合一的產生物、是缺一不可的、(未完)

專家談話

我們在全場巡禮完畢以後、又回到會客室、他們很客氣的預備了牛奶和紅茶、和各種細點、還有他們自己做的牛奶蛋糕、非常可口、我們吃過茶點之後、尤先生就開始關於牛奶技術上的談話。

一、上海牛奶分等的種類 牛奶在上海雖分A B二種的等級、但有四種不同的種類、一是A字消毒、二是B字不消毒、三是A字消毒、四是B字不消毒、這個分等的辦法、不過行了八年、是工部局衞生處定出來的、是一種鼓勵改進牛奶事業之政策、使優良者生存、

體育新聞

香港尋常杯賽 南華南勝海軍

馮葉李表演極佳 六比一大勝海軍

中華零比一敗於蘭開夏

(香港三日電)三日尋常杯足球賽、南華對海軍隊、南華表演極佳、上半馮景祥葉北華各射入一球、下半李惠堂連射入三球、葉一球、海軍隊亦射入一球、結果六比一南華南勝、同日中華以零對一敗於蘭開夏、

史高塔杯初賽 法商勝英尼斯

四比二

東華優游未賽

西人足球會各場比賽、除逸園法商對英尼斯之史高塔杯賽、照常舉行、其餘史高塔杯及東華對優游之甲組賽、俱告延期、因場濕不堪應用也、昨法商勝英尼斯、星期六史高塔杯臘克斯勝沙谷爾、成績如下、

法商會 勝英尼斯 史高塔杯 四比二

臘克斯 勝沙谷爾 史高塔杯 八比二

中體聯網球賽 滬江榮獲冠軍

▲兩組單打雙收勝利

▲光華復實今日作戰

上海中等學校體育聯合會主辦之網球聯賽、業於二日開始舉行、參加此次聯賽之三校、以滬江實力最爲可觀、第一日即以二對零克服光華、昨日滬江又以二對零再勝復實、榮獲本屆冠軍、今日下午二時半、復實與光校兩校、互爭二三名位置、茲將昨日戰況、分誌如下、

▲第一單打 昨日第一單打、滬江葉寶生對復實董鈞培、葉係新進好手、發球犀利無比、攔網功夫、亦有獨到之處、第一盤六對三六比、勝來頗爲容易、第二盤開始、葉未免存輕敵之心、雖以四比〇領先、但董鈞培力圖振作、竟以五比五打成平手、最後董復實其餘勇、卒以七比五板回一盤、第三盤爲勝負關鍵、小葉不敢放鬆、抽擊攔切、出神入化、終以六比二凱旋回歸、裁判姜歸南、成績如下、

(滬江)葉寶生 六—三 五—七 六—二 (復實)董鈞培

▲第二單打 第二單打、滬江唐寶嘉對復實毛康叔、小唐發球穩健異常、擊球亦沉着有力、毛康叔畢竟較差一籌、故二盤中俱成一面倒之形勢、戰情並不緊張、裁判江清、成績如下、

(滬江)唐寶嘉 六—一 六—一 (復實)毛康叔

▲今日秩序 今日光華附中與復旦實中、互爭二三名位置、下午二時半起、仍在光華網球場舉行、裁判員江濤擔任、

教部體委會 明日討論下屆全運會

(南京三日電)教部體委會定五日在教部會議室開委員會議、對本屆全運經過、將作詳細報告、並研究下屆全運應行改進各點、

中華足球昨日未賽

中華足球會於上週開幕、除光華青光及公聯健民兩場舉行外、昨日之十場比賽、均因隔夕宿雨、場地不適用、一律未賽、茲將二日兩場結果列左、

光華勝青光 中字組 七對二

健民勝公聯 會字組 一對〇

浙省體育場 創設器械運動場

(杭訊)浙江省立體育場、爲提倡民衆運動、特建民衆器械運動場於該場棒球場之北端、開工迄已兩月、本月內全部可落成、定期正式開幕、屆時將招待杭市民衆及各小學校學生前往參加活動、以資推行、

光華滬江中學等 將有體育新組織出現

南洋模範復旦附中在接洽中 注重精神組織與中體聯相彷

明日光華對滬江籃球友誼賽

大西路光華大學、自新體育館成立後、體育極形發達、並注重普遍化、舉辦各種球類公開賽、參加隊數已有三十餘隊、平均每天計有公開賽三場、昨據光華教練李靜南氏語國光社記者、該校現擬聯合省立上中滬江附中及南洋模範中學、或復旦附中、另行發起一體育聯組織、與中體聯具體相彷、注重實際運動精神、不事視錦標、此項組織、現省上中及滬江、已接洽成熟、均將加入、南洋模範及復旦附中則尚在接洽中、不日即將草擬規程、宣告成立、明日(星期二)下午三時光華已約滬江作籃球友誼於光華體育館、此賽即新組織之先聲云、

廣東醫院發表 慈善足球捐款

共得三千餘元

本埠閘北廣東醫院因擴充院務、籌募經費、前曾挽留香港廣東足球隊表演慈善足球賽、成績甚佳、收入連同各界勸銷之數共得三千餘元、茲將各界認捐數目錄後、林炳炎先生一千元、大新公司三百元、柯一太三百元、吳醒亞先生二百元、俞鴻鈞先生一百七十元、楊梅南先生一百九十五元、陳其均先生一百零六元、甘翰臣先生一百元、潘梓森先生一百五十二元、鍾可誠先生一百元、簡元諭先生一百元、廣東同鄉會一百元、唐海安先生五十二元、吳鐵城先生五十元、簡玉階先生五十元、永安公司七十七元、永泰和烟草公司五十元、潘雨村先生五十元、崔聘西先生六十二元、廣東俱樂部五十元、甘焯先生三十元、冠生園三十元、勞敬修先生二十元、譚敬先生二十元、聯保保險公司二十元、楊國樞先生十九元、華成烟草公司二十元、廣生行十元、新亞酒店十元、麗華公司十二元、李日熙先生八元、何炳賢先生五元、此外尚有担任銷券、而未繳款者、均由北四川路橋濱大廈陳日年會計師代收云、

硬地網球因雨延期

昨日本擬在法商總會舉行之硬地網球複賽、共有男女單雙打十六場、時間自上午十時起、後因天雨、場地潮濕、不能應用、不得不臨時展期、茲據法商總會負責人云、如日內天氣放晴、當即可以補賽、否則當延至下星期六云、

優游暨大兩足球隊 赴蘇參加賑災比賽

優遊與暨大兩足球隊、赴蘇州作振災比賽、在蘇轟動全城、蘇紳吳似蘭君、已允個人慨助兩隊旅膳招待各費、所有門票收入、悉充振災費用、對於一切手續、均已籌備就緒、並擬俟兩隊下車後、即假留園由吳似蘭君宴請隊員、比賽完畢、再由吳似蘭君宴請晚餐於吳宅私邸云、

馬華選手團八日南返

出席本屆全運會之馬華選手團、於大會閉幕後、即赴京觀光、現業於日前返滬、仍寓兩江體校、決定八日搭意郵船康脫羅梭號輪南返、並悉該隊連日因酬酢比賽、極爲忙碌、現擬在滬休息數天、不再作任何比賽及參觀、又星加坡總領事刁作謙、亦定八日偕選手團離滬返星云、

四百米背泳 美季弗造世界新紀錄

▲五分二十二秒六

(哈瓦斯三日匈牙利京城電)美國游泳選手季弗、頃在此間以五分二十二秒六之時間、遊畢四百米背游、打破世界紀錄、按舊紀錄爲日本選手入江所造成之五分四十一秒、本年四月瑞威選手卡爾生則造成五分三十六秒九之新紀錄、以上成績、均爲季弗所打破、

青年會設跳水訓練班

青年會提倡各項運動、已具有數十年之悠久歷史、久爲國內人士所稱許、對於游泳一項、近年更極力提倡、除將游泳池全年開放外、近鑒於跳水一項、國人素少練習、以致成績不見精良、故特於今年冬季游泳時、開設跳水訓練班、除聘請精於此道之人指導外、復有該會體育部幹事彭三美君、加入指示、日內即將開班、凡欲練習跳水技術者、可往四川路該會會所體育部報名云、

滬西小球昨因雨展期

滬西小球競賽會主辦華德盃露棠盃賽、昨幾八時三十分、將揭幕啟戰、原有三場交鋒、因天公不作美、陰雲籠罩、細雨霏霏、滬西球場、已成澤國、廣泥平地、滑滑不堪、斯情斯景、實難開火、於是各路軍馬、均偃旗息鼓、該會也發出展期佈告、定十一月十日(即星期日)、再行廝殺云、

東吳法律學院 籃排球隊出征蘇州

崑山路東吳法律學院、平素對於體育非常注意、該校籃球排球二隊、實力尤爲堅強、球員皆爲後起之秀、去年會得青年會乙組排球冠軍、該校于秋高氣爽正宜及時運動、特發起遠征蘇州之舉、與東吳大學作兄弟賽、兩隊全體人馬共二十餘人、由隊長蘇汝松胡光樹率領、已于昨晨戎裝出發、定星期二回滬、預料想此次赴吳定有一番劇戰云、

青年會發起第四屆 浦東小足球錦標賽

青年會浦東勞工新村、自民國十九年冬季發起小足球錦標比賽後、已連續舉行三次、成績頗爲圓滿、而此種運動在浦東方面乃亟風起雲湧、已成爲一種民衆運動、此不得不歸功於該會提倡之力、現該會復發起第四屆錦標比賽、已聘定體育前輩及此項運動之專家、組織委員會主持一切、此項比賽、計分壯士·青年·兩組、現定於本月十日正式開始比賽、聞連日前往報名參加者、殊爲擁擠云、

籃球賽國光勝復中

愛文義路國光中學籃球隊、與復旦附中之約、作友誼練習於復中球場、國光合作純熟、進攻迅捷、復中雖防衛森嚴、終以五十二比十七、國光勝利、

光夏男女籃球隊雙勝

昨日下午、慕爾鳴路光夏中學籃球隊、與東亞體專湖南籃球隊賽於光夏球場、結果四十四對十四、光夏獲得大勝、同時女子籃球隊與洽中女子中學籃球隊作友誼賽、於該校球場、結果十九對八、光夏獲勝云、

南姚小球競賽會訊

滬西南姚宅姚志剛等、近發起組織南姚小足球競賽會、業已就緒、早已開始報名、延至十一月十日截止、歡迎滬上各小球隊參加比賽、詳章備索、會址新閘路一五三六弄一八一號、

教育消息

蘇省 教費較前艱窘

▲本月內可發上月經費

江蘇省立各校及社教職業各教育機關經費、近年來、因教費管理處、催徵得力、與省廳協助、都能按時發費、此次江北水災稍受影響、聞本屆應發省立各校各機關十月份經費之發款通知書、雖已經稽核員開會簽字、而金庫存款、尚不敷分發、是項發款通知書正在送交審計中、大約在本月之內、諒可發出云、

鄂省 最近七年度初教概況

湖北省教育、自程稼秋長教廳以來、整理促進、各級教育均較前進步、據最近調查、該省全省初等教育概況、較六年以前、學校增加二百六十餘校、學生增六萬三千人、經費增百十餘萬元、茲將該省最近七年度全省初等教育概況摘要錄下、

㊀十七年度全省初等教育、(包括完全小學與初級部及小學附設之幼稚園、)學校數四〇四九校、教職員六五三四員、學生一五八六六五人、全年經費一七二二六六四元、

㊁十八年度學校數二三九八校、教職員四九九九員、學生一〇八五五七人、全年經費一八〇六九九九元、

㊂十九年度學校四一六八校、教職員七二八三員、學生一七四八八五人、經費二二九〇〇五七元、

㊃二十年度學校三三三八校、教職員六七四〇員、學生一七七七〇二人、經費二七四六七九四元、

㊄二十一年度學校三一四〇校、教職員七三一一員、學生一六七六二九人、經費二三三二〇八三八元、

㊅二十二年度學校三四六七校、教職員七八四四員、學生一九〇四一〇人、經費二六八三三五元、

㊆二十三年度學校數四三〇〇校、教職員八九九一員、學生二二一四三四人、經費二九一一二四八五元、

各市縣 勞教委員會組織規程

▲教實兩部會銜公布

教實兩部、一日會銜公布之各市縣勞工教育委員會組織規程如下、(第一條)各省工業發達之市縣、由省政府令依本規程組織各該市縣勞工教育委員會、隸屬於行政院之市、依本規程組織各該市勞工教育委員會、(第二條、本規程所稱主管官署、在市爲市政府、在縣爲縣政府、在隸屬於行政院之市爲社會局及教育局、(第三條)各市縣勞工教育委員會、以研究及促進當地勞工教育之實施爲宗旨、(第四條)各市縣勞工教育委員會、設委員七人至九人、以左列各員充任之、㊀主管官署派主管職員二人、㊁由主管官署就勞方資方團體聘任二人、㊂由主管官署就當地社會事業團體及熱心勞工教育人士聘任三人至五人、(第五條)各市縣勞工教育委員會委員之正副主任委員各一人、由主管官署所派委員分任之、(第六條)各市縣勞工教育委員會委員爲名譽職、(第七條)各市縣勞工教育委員會承主管官署之命、辦理左列事項、㊀關於勞工教育實施之研究指導事項、㊁關於勞工教育之規劃協助及推行事項、㊂關於勞工教育狀況與失學勞工之調查統計事項、㊃關於勞工教育之宣傳編纂事項、㊄關於主管官署交議勞工教育事項、㊅其他關於勞工教育事項、(第八條)各市縣勞工教育委員會之決議事項、呈請主管官署核准施行、(第九條)各市縣勞工教育委員會得酌設幹事若干人、由主管官署就所屬職員中、指派兼任之、(第十條)各市縣勞工教育委員會、每月開會一次、遇必要時、得由主任委員召集臨時會議、(第十一條)各市縣勞工教育委員會、每半年造具工作報告、呈請主管官署轉呈實業教育兩部備查、(第十二條)各市縣勞工教育委員會、得依照本規程擬訂辦事細則、及會議細則、呈請主管官署核准、(第十三條)本規程於實業教育兩部所指定勞工教育實驗區不適用之、(第十四條)本規程如有未盡事宜、由實業教育兩部會同修改之、(第十五條)本規程自公布日施行、

黔教廳補助 各大學黔籍學生

▲設省費補助生四十名

▲分函各大學轉飭知照

貴州省教育廳近函本埠及國內各大學云、查本省國內各大學省費補助生規程、業經本廳修訂呈經貴州省政府委員會第一七八次常會通過、公布施行在案、此後關於國內各大學黔籍學生請領補助費、概須依照該項規程辦理、相應檢同貴州省教育廳國內各大學省費補助生規程、暨請書、履歷表、及成績報告書各十份、函請查照、並希轉飭黔籍學生一體遵照爲荷云云、附規程如下、

㊀本省爲培植專門人才起見、特設省費補助生名額四十名、以資獎進、㊁本省省費補助生、以肄業國立各大學、及左列各公私立大學之理·工·農·醫·教育等學院所屬學系爲限、甲、南京金陵大學、乙、無錫江蘇省教育學院、丙、北平燕京大學、協和醫學院、丁、天津南開大學、戊、長沙湘雅醫學院、己、梧州廣西大學、㊂本省各中等學校畢業生、考入大學及所屬學系與前條符合、並修業滿一年、成績在乙等以上、經學校證明者、得遵照規定手續、㊃凡請求省費補助生、應遵照教育廳規定表式填具聲請書、履歷表、所在學校肄業證明書、及主任教授成績證明書、連同四寸半身照片、彙送肄業學校、轉函教育廳核辦、㊄凡經教育廳核准之省費補助生、人數超過定額時、由教育廳登記遞補、其標準如下、甲、依成績證明書所列成績較優者先補、乙、成績相等時、以年級較高者先補、丙、成績年級均相等時、依登記之先後遞補、㊅本省補助費金額、每名年給二百元、分兩期寄由該生肄業學校轉發具領、㊆給費期間、自核准之日起、至該生肄業學校預定畢業年限爲止、㊇省費補助生每學期須將呈成績報告書、畢業後須繳畢業證書、並附呈畢業論文、㊈省費補助生給費期間將滿、具有特殊情形、仍須繼續請求給費者、得先一學期呈錄由、附具各項證明文件、逕請肄業學校轉函教育廳核辦、㊉省費補助生有下列事項之一者、得隨時停止給費、甲、行爲不檢者、乙、任意變更學校及學系者、丙、成績不良或連續兩學期不及格者、㊉㊀本規程由貴州省政府委員會通過後、公布施行、並呈請教育部備案、

皖北渦陽縣教育局 積極推廣義務教育

▲分設短小五十二所增設簡小五所

(皖北渦陽訊)本縣教育局奉令推廣義務教育、進展甚速、除遵照教廳規定設置二十三所短期小學外、另由縣保附設者計二十九所、共計五十二所、另有簡易小學五所、本年可容學生五千餘名、各校開辦時、所有黑板及鐘鈴等件、概由教育局統籌分發、該縣縣長朱國衡暨教育局長鍾志鵬、爲督促各校早日開學起見、特隨同下鄉視察、切實指導、刻所有各校長兼教員、大致業經委定、呈報開學者既達四十五校、茲探錄其設校地點如下、

計第一區、設簡易小學一所、地點爲趙窩廟、設短期小學十二所、地點爲劉樓鄉、邵祖廟、李長營鄉、馬棚莊、楮樹園、趙塞鄉、東南關鎮、王大莊、張家集、孫奶奶廟、蒙關店、舊城集、第二區、計設簡易小學二所、地點爲鄭小集、宋大江集、韓廟、刁樓、洪山廟、楮樹店、第三區、計設簡易小學一所、地點爲孫玗鎮、高塚寺、計設短期小學十六所、地點爲小李莊、丁塚集、周營子、秋集寺、鴨子劉莊、黃橋、公觀寺、侯家集、李樂子、唐殿寺、觀音寺、小高廟、鄭新橋、彪狸舖、十里廟、千柴廟、第四區、計設簡易小學一所、地點爲體溝寺、計設短期小學十二所、地點爲大張莊灰山、劉村集、周家寨、塌山子、馬店集、重興集、青曈集、寶塚寺、丹城集、齊山子、漆村集、

小男兒 (八四)

美國奧爾珂德女士原著 鄭曉滄譯

這些佳良的性質，竟使那個「小糊塗」(便是他們給她的綽號)得到他們個個人好意的看待，小梅從此不再感覺無聊的怨詞，因爲南恩會獨出心裁想出最愉快的游戲，她的惡作劇竟可與韜麗的相比擬，使得全個學校只覺得酣暢淋漓。她埋她的大囡囡兒在地裏，一星期後把它掘起來，已發霉了。小梅看了悵恨何極，忽然南恩想到宅子裏正有一個漆匠，她便取去，請他漆以紫紅色，兩顆張大的眼珠黑晶晶的，然後衣以紅靴，飾以羽毛，並佩以內達的鉞斧；這麼一來，居然是一個美洲的土酋了。於是這「波硔廸拉大王」舉斧揮鉞大肆撻伐，別的囡囡兒均慄慄危懼，一時育兒寶竟爲恐怖所籠罩，大有流血漂櫓的情態。她將她的新鞋子給了一個小乞丐，希望這樣她可以跣着足，然而後來見得這麼的慈善事業與身體的舒適不能並行，並且得了一次的告誡，以後非先得了許可，不得將衣服隨便處置，她用了一塊木片做一個火船，配了兩個大帆，帆上塗滿了松節油，在天將黑時，點着了油帆，送這小船順流而下，岸上童子拍手騰歡。她駕那隻老雄火鷄在柴草車子的前面，驅使他繞着疾走，有如狂飆。她看見四個苦惱的貓，被幾個淺心肝的孩子作踐，不忍他們受苦，便脫去了她珊瑚頸練換了來，並且撫養他們如慈母一般，用冷膏敷他們的傷處，並以囡囡兒的瓢羹去喂他們，後來他們終於死了，她哀痛至深，直到小橋拿他的一個頂好的烏龜送給她，才使她漸稍寬解，她要賴司務在她臂上刺一船錨，像他所有的一般，後來更進一步，苦求他在她左右兩頰各雕刺一顆藍星，可是他對這要求終於不敢答應下來，雖然她初以甘言相求，繼以危詞恫嚇，直至軟心腸的老僕也幾乎要屈從其請了。她曾騎過這個園場裏所有的牲畜，從大馬「恩頁」直到那隻劣牲的猪玀，她有一次騎這隻猪玀的時候，幾乎被它顛下來，好容易才救了出來。無論什麼事，凡男孩子激她去做，她無不立時就做，管那事怎樣危險，而男孩子們卻有層出不窮的方法去試她的膽量，他從不覺得厭倦的。

部令專科以上學校 調查外籍教職員

教部三十一日通令專科以上各學校云、准實業部勞字第四一五三號公函開、「查本年日內瓦國際勞工組織理事院、業將本國與外國智識工人應受同等待遇一案、列入議程、並准國際勞工局中國分局函請本部供給材料前來、自應查明答復、並供我國代表出席會議參考之用、關於此項材料、本部於民國二十三年、曾將在華之外國自由職業工人加以調查統計、惟事隔兩載、外僑增減移動、及生活情況、不無變更、且智識工人範圍、亦較自由職業者爲廣、勢須重行調查、庶足明瞭其實况、相應檢同調查表四百八十分、送請查照分發聘用外籍教職員之學校、限期依式切實塡報、彙轉過部、」等由、除分令外、合行檢發原表三份、令仰查明該校聘用之外籍教職員、按照表式、於文到十日內、塡齊具報、以憑彙轉、此令、

浙省童軍教練員 檢定委員會成立

▲由教育廳省黨部會同辦理

浙省童軍教育、年來經黨政當局積極倡導進展頗速、教育廳及省黨部爲謀教練人才之精粹起見、將組織童子軍教練員檢定委員會、茲探錄該會組織大綱如下、浙省童軍教練員檢定委員會組織大綱、第一條、本會爲檢定本省童軍教練人才之資格學術而組織之、第二條、本會由中國國民黨浙江省執行委員會會同浙江省教育廳聘請委員五人至七人組織浙江省童子軍教練員檢定委員會辦理、檢定事宜、第三條、本會設常務委員一人、由全體委員互推之、處理日常事務、第四條、本會對教練員之檢定、由委員會議決定之、第五條、常務委員之下、設調查登記審核保管四股、每股各設幹事一人、由省執行委員會及教育廳調員兼任、處理各該股事務、第六條、本大綱由中國國民黨浙江省執行委員會及浙江省教育廳公佈施行、

識字教育委員會 獎斥各區辦學成績

▲分成績考查與出席狀況

▲大統文廟等區均受嘉獎

本市自實施強迫識字教育以來、第一期識字學校、早經結束、其期終成績考查之結果及出席狀況、業經由識字教育委員會、分別統計完竣、計大統·文廟·邑廟·高橋·虬等等五區、期終成績考查優良、文廟·法華·漕涇·殷行·楊思·江灣等六區、出席狀況優良、中華·洋涇·塘橋·彭浦·漕涇·殷行·楊思·江灣等八區、期終成績考查不佳、浦淞·吳淞·引翔·洋涇·塘橋·等五區、出席狀況不佳、均經該會分別嘉獎與申斥、該會自製定視察辦法後、特於市政府識字教育委員會各區辦事處等職員視察外、現已添派虞鐵高·李燦·劉啟明·秦梓荇等四員、專門負責分頭至各區識字學校作全日整個之視察、至第二期識字學校、自十月一日開學以來、現已逾一月、至本月底即將期滿結束云、

教影會滬分會 輪映教片增訂辦法

▲每學期每校一次每次六卷

▲已呈准市教育局核准施行

中國教育電影協會上海分會、自呈准教部在本市各級學校輪映教育電影以來、頗爲各校贊許、現本市獲映學校、共計一五二所、原定每學期每校放映三次、每次映片四卷、以一組映機輪映、除日以映四校計、則除星期例假休息外、周映一五一校、需時約一月半、且常因學校臨時有事、改變時間、勢必妨及他校、頗感不便、故已另訂新辦法、並改每校每學期放映一次、每次映片六卷、業已呈准教局施行、茲將增訂辦法探錄如次、㊀本分會在本市各級學校開映教育電影、所有通知開映時間之函件、爲免除郵遞遺誤起見、經與晨報館商定、自二十四年十一月四日起、每逢星期六、將下一週間(星期一至星期日)輪映學校之校名時間表、在該報公告欄內公布一次、不另分別通知、㊁倘輪映之學校、對於開映時間、須有變更者、可於公布之日起算、兩日內將該項附刊之學校更改時間通知單剪下、遂一填明、掛號寄會、本分會酌量情形、重行編配後通知之、㊂輪映之學校、本分會幹事依時到校、而學校不遵映者、以映過論、其在露天映演、因天雨不能舉行者、不在此例、㊃本分會幹事每次到校放映、隨帶徵詢單請由學校塡記蓋章、以備考查、㊄自二十四年度下學期起、本分會將所映影片名稱及其說明書、於每一輪週之前、分送各校佈告學生、㊅輪映之學校、須備用黑布者、須於開映前派人來會自取、並於映後隨即送還、以免妨礙他校借用、

國際教育社主辦 中西學童成績展覽會

▲參加者頗爲踴躍

▲八日起舉行三天

國際教育社爲鼓勵學童努力學業、並使中西互得觀摩起見、特籌備中西學童成績展覽會、定本月八日起至十日止、在八仙橋青年會舉行三天、刻已籌備就緒、中西學童送件參加者頗爲踴躍、該社除將中西學童有教育價值之成績展覽外、並有中英美德各校學生到場唱歌舞蹈、體操奏樂、以助雅興、凡欲前往參觀者、可往麥倫中學、向該社幹事白約翰君索取入場券云、

全國醫學大會 定期在廣州開幕

▲滬代表牛惠生等上月底赴粵

本屆全國醫學大會定七日起在廣州舉行、滬代表牛惠生李斯達等先後於上月底赴港轉粵、此次醫學會參加代表達百餘人、提案數十起、關於醫學上之疑難問題新發明醫術等、均在討論範圍之內、大會定九日閉幕云、

比國現代油畫展覽

▲定月底在滬舉行

比國現代油畫展覽會自去年四月曾一度在滬舉行後、頗得各界好評、茲悉比領事館已準備、本月十九日至廿四日在南京中央大學舉行、本月三十日起至十二月九日、在本埠四馬路漢密登大廈舉行、展覽品共一百三十一件、余係該國最近精美之作云、

許編全國圖書館調查錄暢銷

服務圖書館有年之許晚成君、最近調查編訂全國圖書館調查錄、全國圖書館三千所、關於各圖書館地址、開辦年月、私立抑公立、藏書總數及何種圖書占多數分類方法、每日閱讀人數、館長及職員姓名等、周詳確實、實爲全國圖書館空前之調查、爲辦理圖書館必備之實際參考書、並附載圖書館之研討文字鉅萬、每冊實價三元、上海大南門龍文書店發行、許君爲聯絡圖書館同志起見、圖書館另發三折優券、日來各圖書館採購者日必數十起云、

曹兵百萬

常山趙子龍 一身都是胆

曹兵百萬，漫山遍野，子龍單槍匹馬，身負幼主，宜難兩全，然子龍爲一代名將，藝高胆大，一身是胆，目無曹兵，氣吞山河，遠者槍挑，近者劍砍，勇氣百倍，銳不可當，著名五淋白濁斷根專藥「樂的能」透膜如子龍之槍，殺菌如子龍之劍，雖有淋菌百萬能奏迅速撲滅之功

特製樂的能

比普通藥力強大五倍，服後藥力直達病源，奏效更速，消炎鎮痛，淨濁斷根，秘不自療，照常生育，不論新老白濁，服之莫不獨奏奇效。

總經理上海漢口路 新星西藥行 各大藥房均有出售

注意新星標記 庶免劣葯混欺

經濟專刊

每逢星期一出版　第一百四十八期

標金暴漲的內幕及其因果

張一凡

〔一〕

鑄在金屬本位牛角尖裏的貨幣制度，企圖要建立一種永久不變的價值尺度，至少要是一個比較穩定的價值尺度，那種希望的微細，與可能的渺小，是早被貴金屬物價暴漲暴落的事實所證實了。

如果人們因習於用金，故不得不根據此種習慣，而去企圖創造一種真正可供價值尺度的新貨幣，[illegible]正像陷入爛泥潭裏的人，的並不想法，爬到岸上去（一跳上岸，事實上也辦不到的，所以只有想法爬上去，）而儘是在原地方用力掙扎，企圖自拔，結果，除了愈陷愈下，死而已矣之外，是再也沒有其他收獲可希望的。

不是嗎？金貴銀賤的風潮，還不過是像前天一般的事。而今日的銀貴金賤的風潮，又快要成為昨天的事了。目前所出現的我國匯價的慘跌，上海金價的急騰，又似暴風驟雨一般地降臨了。

在金貴銀賤的時候，大家因為深切地感覺到當時的物價大漲，生活負擔日重，以及各種進步的生產工具之進價過高，與國際收支上的損失甚大，所以便盛倡禁金出口，或主張漸漸的採行金本位制度，他們一致地以為唯有如此，才能盡量運用現代的生產技術來振興國內的產業。在輕減人民的生活負擔來富裕社會與國家，同時國際收支時，也始得避免此種無妄之損失。

這種計劃雖沒有實現，其實也幸虧沒有實現，可是金價重行崩跌的希望，在僅僅短短的兩年之後，就立刻獲得了。但是因為這次金價的跌落過火，銀價的回昇太大，於是國內存銀紛紛出口，各地金融恐慌，隨銀根驟緊而勃發。同時物價，相反的跌落，生產者十虧九空，於是全國驚恐，又盛倡禁銀出口，貶低幣值，以及提出留戀於金屬本位的種種對策。有的事實上已經實現，有的事實上也已準備着實現，在這個時候，大家又以為唯有如此，才能使物價回昇，使產業得以維持。因而回過頭去，對於二十年份金貴銀賤的風潮，非特不復感覺到有害，而且還幾乎一致地認為唯其銀賤金貴「才能使中國得以避免過及世界的經濟恐慌」，並有指當時實為「中國繁榮的時期」。

這種感覺矛盾的現象，與其謂為我國的貨幣沒有一個中心的政策。毋寧謂為只在各自替主觀的利益打算所致。

不滿意於金貴銀賤的人們，主要的是買辦階級，跟摩登朋友，及外債的機關，因為金貴銀賤，外匯慘跌，於是輸入物價急騰，買辦生意大受打擊，於是一般摩登朋友，便不能充分地享受「現代的物質文明」。同時償付外債，要支出更多的銀幣去符合以金價結算的債務，便深感於收支不敷的恐慌。

可是到了銀貴金賤的相反情形時，對此不滿意的又換過另一種人們，主要的是金融資本和產業資本，在銀本位國家間的金融資本，代表其財富的，主要者便是銀價。銀價昂貴，照例是使他們的財富提高，無形間增加了他的利益。但可憐的，國內存銀，大部份操於在華的外商銀行之手。他們目擊海外銀價高於中國，為自己的利益所在，自必通現出口以求其差利，現銀外流的聲勢一大，國內的通貨便驟然緊縮，於是各地銀根奇緊，產業紛紛破產，民族的金融資本，便受到二重打擊，第一是通貨膨脹的威脅，唯恐一旦膨脹，外商銀行乘機壓迫華商銀行；第二是受產業破產的影響，使其放出的款項，本息皆無法收回。在產業資本方面，所受的打擊更鉅：第一匯價飛漲，輸入物價低而輸出物價漲，加強了國際資本主義者的經濟壓迫；第二，以銀計算的國內批發物價，相對的跌落，削減了他的利潤之外，且復有虧蝕其成本的危險。第三，各地現銀外流，銀根奇緊，因此[illegible]短促，捉襟見肘，既難於再作發展的計劃，甚至維持現狀都憂憂乎難哉！

可是那批佔國民總人口最大多數的農業生產者及勞苦大衆，無論是金貴銀賤或銀貴金賤，都同樣的遭受無妄之災。在金貴銀賤的時候，農產品輸出物價的崩跌，無形削減了他的收入；在國內物價的回昇趨勢上，農產品較工產品遲緩，這剪刀口又加重了他收支上的苦痛。在銀貴金賤的相反現象之下，則在各國的關稅壁壘之外，又實行貶值傾銷，國家代負其損失的責任，因此提高了輸出物價，我國農產品，便消失了，海外剩餘的一角市場，弄到到處碰壁。同時國內的物價之崩跌，使農產品的跌勢又較工產品來得兇猛，因此農民所受的打擊，又比別人來得嚴厲。最近有不少的論著，在說明中國今日的經濟恐慌，皆由於銀價暴漲暴落的影響；這雖然不免抹煞了其他的各種成因，卻也不能否諱其關係的重要。

至於都市間的那批勞苦大衆，及食薪階級與自由職業者，那末在金貴銀賤的場合，感受「米珠薪貴」「生活維艱」的切身苦痛。因為當時的物價抬高，而工資及薪俸的收入，依然站在低微的水準上不動。反是在銀貴金賤的場合，生活負擔是比較減輕了，但實質工資也同時減輕。尤其因產業的紛紛破產，使他們藉以糊口的職業，也無法維持，而加入了失業羣中，於是物價縱然下降，於他們依然無涉。

退一步說，不論是金貴銀賤，或銀賤金貴。總還能給與一部份人以相當的利益。但可憐的是，這種利益的命運，卻操之於他人之手，我們只能依人浮沈，由人排佈而已。試觀目前全國已在銀貴金賤的恐怖之下，僅僅在最近一星期內，上海的標金與外滙市價，已一反過去的現象了，昨日（十月三十日）的上海標金市價，已打開了從古以來所未曾有過的最新高價，而每條竟值一千一百八十三元之鉅。與美國尚未實行購銀政策之前的一千元左右，也非可同日而語，甚至較二十一年份的最高價一千一百六十九元也大得多。如再以與民十九年前的經常在四五百元的市價上比較，簡直恍如隔世。因此高發的我國滙價，也一瀉而下，各種物價，使開始飛昇了。銀價計算後的輸入物價，將還高於土產，而金價計算後的輸出物價，則將在海外開始大跌。在二十年左右，各國的關稅壁壘，若無今日的嚴密；同時各國的貶價侵銷的工具，也不如今日的完備。那時我國的輸出貿易既並未獲得多大幸運；而我國的輸入貿易，卻也並未表示若何的減少。到了現在，[illegible]反能企業藉以增進輸出，遏制輸入，豈不是痴人說夢？今日所指彼時的「繁榮」，原屬一種「幻想」而已。現在再想建立希望在這「幻想」之上，不啻是在「自欺欺人」！

有人說，這次標金的狂漲，是發動於我國對外匯價的跌落，一般的觀察，以為我國外滙的崩跌，由於實行通貨膨脹的空氣所造成。（趙蘭坪先生在今天發表的「滙價下落金價暴騰以後」一文中雖未明言，卻也含有這種意思）其意以為這次變動，是出發在我國自己的力量。我們看了英美銀價的坐住不動，獨以銀為本位的我國貨幣的外滙，卻反劇烈地下降，確似合乎事實，但我們卻不敢如此樂觀，我們如果注意到在這個時候之內，即在現在滙豐銀行每天所公佈的我國外匯市價，總是比中央銀行掛牌的要低得多，這情形便不能不使我們想到去冬在華外商銀行的大批運銀出口的教訓，哼，這次的變動，也許又是一個新的陰謀在蘊釀着，行進着吧！

〔二〕

自從美政府在去秋開始購銀程序以來，世界銀價，便長期的蒸蒸日上。今年以來，羅斯福又數度的加緊購銀程序，變本加厲的高抬收買的售價。於是以銀價表示的標金價格，出現了十九年以來，從未有過的新跌風，我國在國際政治上的地位，雖則大有一天不如一天的降落之勢；但是我國的貨幣，竟在國際滙兌市場上，卻表現着驚人的威風。民國二十年份，我國銀幣一元，平均僅合英金一先令八便士一二五，在本年五月時間，卻可以換到一先令十一便士二二五，在同上的時間，銀幣百元合美金數，也自二十二元[illegible]激漲到三十五元二角七分二。銀幣百元合日金數，更自[illegible]四十五元九角六。對於其他各國的匯率，亦莫不皆然，此種激騰情形，如以指數表之，可有如下的驚人記錄：

	對英滙價	對美滙價	對日滙價
民二十年	四六·五三	四〇·四〇	四三·三三
民二十一年	五七·三三	四三·六四	七二·三三
民二十二年	五七·九六	五三·八	九六·四六
民二十三年	六七·九六	六七·五	一〇八·四
本年五月份	七六·六	八二·三	一三五·九六

（附註）材料根據中外商業金融彙報二卷八期，以十五年為指數基年，

本年五月以來，滙市方面，雖未再超過五月份的紀錄，但各月的滙價，卻也沒有回到本年二月份以前的狀態。可是僅僅在這最近一星期內，卻演出了空前未有的劇變，試將本年來至今日（十月三十日）止，上海對外的滙價，列舉比較於次：

本年	英滙最高	英滙最低	美滙最高	美滙最低	日滙最高	日滙最低
一月	[illegible]	[illegible]	[illegible]	[illegible]	[illegible]	[illegible]
二月	[illegible]	[illegible]	[illegible]	[illegible]	[illegible]	[illegible]
三月	[illegible]	[illegible]	[illegible]	[illegible]	[illegible]	[illegible]
四月	[illegible]	[illegible]	[illegible]	[illegible]	[illegible]	[illegible]
五月	[illegible]	[illegible]	[illegible]	[illegible]	[illegible]	[illegible]
六月	[illegible]	[illegible]	[illegible]	[illegible]	[illegible]	[illegible]
七月	[illegible]	[illegible]	[illegible]	[illegible]	[illegible]	[illegible]
八月	[illegible]	[illegible]	[illegible]	[illegible]	[illegible]	[illegible]
九月	[illegible]	[illegible]	[illegible]	[illegible]	[illegible]	[illegible]
十月	[illegible]	[illegible]	[illegible]	[illegible]	[illegible]	[illegible]

從大體上看，我國的外滙，在五月之後，即開始跌落。其間，美國政府曾幾度計劃將加緊購銀程序，但事實上多少是無顯著的勁動。[illegible]

[illegible]

朝野，尤足以被人借題發揮。從事中傷，故以國幣元所表示的標金價格，乃易於被投機朋友所操縱。

㊃在時局緊張人心慌亂，復加以陰謀者有計劃的搗亂，必然地可以形成劇烈的投機風氣，投機之風一開，交易所的市面，便足以陷入畸形的發展之中。

現在我們試把這四種成因，略加分析如下：

對於滙兌沒有統制的國家，每當時局緊張，損人利己的別國，必設法打擊其貨幣的外滙而從中取利。我國經濟機構的不健全，是不消說的；而目前又碰到了一個新的危機，也是無可諱言的。國際的兩大貨幣集團對華爭奪幣制的領導權，又早被人所揭發無遺了的事，在此也毋需再說。我們現在只要將最近上海滙豐銀行的掛牌和中央銀行的掛牌所表示的兩種高低差距極大的事實來對照一下，我們便可以知道這次外滙跌落，是受那一方面的策動了。所以我國的滙價，在那時就開始了軟弱。但劇烈的變動，是在月中開始的，所以我們就將最近半月來雙方牌示的價格比較一下，就可以知道；本月下旬上海外滙各日之兩種掛牌市價比較表

	倫敦電滙 中央掛牌	倫敦電滙 滙豐掛牌	紐約電滙 中央掛牌	紐約電滙 滙豐掛牌	日本電滙 中央掛牌	日本電滙 滙豐掛牌
十七日	[illegible]	[illegible]	[illegible]	[illegible]	[illegible]	[illegible]
十八日	[illegible]	[illegible]	[illegible]	[illegible]	[illegible]	[illegible]
十九日	[illegible]	[illegible]	[illegible]	[illegible]	[illegible]	[illegible]
二十日	星期					
二十一日	[illegible]	[illegible]	[illegible]	[illegible]	[illegible]	[illegible]
二十二日	[illegible]	[illegible]	[illegible]	[illegible]	[illegible]	[illegible]
二十三日	[illegible]	[illegible]	[illegible]	[illegible]	[illegible]	[illegible]
二十四日	[illegible]	[illegible]	[illegible]	[illegible]	[illegible]	[illegible]
二十五日	[illegible]	[illegible]	[illegible]	[illegible]	[illegible]	[illegible]
二十六日	[illegible]	[illegible]	[illegible]	[illegible]	[illegible]	[illegible]
二十七日	星期					
二十八日	[illegible]	[illegible]	[illegible]	[illegible]	[illegible]	[illegible]
二十九日	[illegible]	[illegible]	[illegible]	[illegible]	[illegible]	[illegible]
三十日	[illegible]	[illegible]	[illegible]	[illegible]	[illegible]	[illegible]

如果這次的變化，是由於我國自己的力量所策動的，那末中央銀行的掛牌滙價，應該比滙豐銀行的掛牌滙價先落才是，可是現在，事實上卻恰恰相反，中央銀行是[illegible]追蹤看滙豐銀行而步步猛跌。從這明顯的事實上，已勝於任何的雄辯，何須我們，再多加說明的了。

現在上列表上，試觀滙豐銀行所牌示的各種電滙市價，明明白白地顯示着各國滙票跌落的程度的輕重不同。[illegible]

〔三〕

「木朽而後蟲雛」，在這外力的壓迫之外，當然也含有若干內在的因素。這種內在的因素，第一便是時局混亂，第二便是金滙供需失調，第三便是紙幣發行的相當增大，第四便是投機的劇烈。第一件內因，前面業已述及，剩下的便是第二及第三四兩項。

[illegible]

國黃金的出超額已達一三，八五六，九九二關金元。另據馮柳塘先生在「中國金銀問題」一文中所統計，我國自光緒十五年至民國十七年止，黃金的淨出超共值九六，七六零，二一七元。黃金的出超，自民國十八年至二十二年止，五年之間，又共達二五七，五五六，七六零銀元。因此在該四十三年中，黃金入超的只有十二年，出超的共有三十三年，出入超相抵，出超乃有四億七千四百八十九萬三千二百二十七元之巨，所以據他所說，中國今日國內黃金，即有所存，亦已無幾。在此現象之下，中國金價之總將高漲，事實已原是遲早間事。

至於第四點投機的劇烈，理由既不必加以多述，事實也隨時可以提證。即以今日（三十一日）申報所載昨日場內恒餘福興永等的出而復進，進而復出，連擲幾盤，因所方追繳特別證金的原故，投機者宣告破產，亦已有數起，此種不顧利害瘋狂的投機逐利，當然又有一種新的助力。所以最近半月來，上海的標金市價，已自月初的九百元左右，激騰到空前未有的新高價一一八三元，試將民國十年以來上海標金市價列表比較，以示其駭人猛漲的程度。

民十年以來上海標金市價比較表

	最高	最低
民十年	五七二·三	四〇六·二
民十一年	四八六·九	三八九·一
民十二年	四八〇·四	三二二·二
民十三年	[illegible]	[illegible]
民十四年	[illegible]	[illegible]
民十五年	[illegible]	[illegible]
民十六年	[illegible]	[illegible]
民十七年	[illegible]	[illegible]
民十八年	[illegible]	[illegible]
民十九年	[illegible]	[illegible]
民二十年	[illegible]	[illegible]
民二十一年	[illegible]	[illegible]
民二十二年	[illegible]	[illegible]
民二十三年	[illegible]	[illegible]
民二十四年一月	[illegible]	九四二·〇

	最高	最低
二月	八八八·七	八七二·〇
三月	[illegible]	八〇六·〇
四月	八九九·五	[illegible]
五月	八〇一·七	[illegible]
六月	八三九·〇	[illegible]
七月	[illegible]	[illegible]
八月	[illegible]	[illegible]
九月	[illegible]	[illegible]
十月	[illegible]	[illegible]
第一週	[illegible]	[illegible]
第二週	[illegible]	[illegible]
第三週	[illegible]	[illegible]
第四週	[illegible]	[illegible]
本月廿八日	[illegible]	[illegible]
本月三十日	一一八三·〇	一一四五·〇

（未完）

▲啟事　森禹、陳鴻根、張一凡、諸君鑒、十月份稿費業已結清、自本月六日起至十日止、每日下午二時至四時、憑本部寄上之酬金單向本館會計處具領為荷、　經濟專刊編輯部啟

商業新聞

金融　廣角狂漲念九元半　銅元暴縮三十千

昨日金融市場因值星期、故形勢倍清、洋拆仍為二角、早午相同、拆票交易早市轉賬三百二十餘萬、新交易二十餘萬、午市交易二十餘萬、小總會交易四十餘萬、洋押款取贖三十餘萬、銀行因值星期例停收解、錢莊洋公單收解四千一百餘萬、各路滙款三十餘萬、客路來源十萬、去胃無聞、輔幣市場、江南小洋早市為八百三十二元、午市為八百三十八元、較前日行情大六元、做出交易早市三千角、午市四千角、廣東小洋早市為八百十二元、午市二十三元、較前日行情大二十九元五角、做出交易早市二十八萬角、午市六萬角、銅元為三百十八千文、較前日行情短三十千文、做出交易計一萬四千四百元、合代價洋四千八百元、

	早市	午市
洋拆	二角	二角
江南	八百三十二元	八百三十八元
廣東	八百十二元	八百二十三元
拆兌	[illegible]	[illegible]
銅元	三百千文	三百千文
衣牌	三千文	三千文

	前日	昨日
角坯	二百四十四文	二百四十七文
貼水	五十六文	五十三文

按輔幣之變動、始於本月一日、粵毫跌二十九元半、但銅元只小五百文、昨日早晨煙紙店兌銅元尚有三千二百六十文、不及九時已跌至三千文、午後各家兌換、角坯十二角四五十文、銅元自二千九百八十文、乃至三千零四十文、亦可謂大變矣、

	上月末	昨日	上落
粵毫	七五〇元	八一二	漲六二
銅元	三四五千	三〇〇	縮四五
貼水	八六文	五六	縮三〇

金交公單有七十條收解

▲尚剩二〇三條未清

金交十一月份公單昨因週日例假、延至今日收解、空方昨已解所者、計盈豐恒四十九條、大豐恒二十一條、多方今日應收者、計義豐永天豐各十四條、春源永福安恒餘元茂永惠祥潤昌裕各七條、共計七十條收解、結價一一二九元、目下淨剩二百零三條未清、共多方十四家、空方三家

證券　看證券之狂漲暴跌

上週十月廿八日至十一月二日、華商證券交易所、又為交割前後之一週、市況經過、波浪滔天、忽而跌逾四元而停板、忽而漲逾四元而停板、二三元漲跌、竟係尋常之事、趨勢已不啻標金化、汪院長之遇刺、市價驟跌停板者、因連日多頭公司之抬價已覺甚高、依愈高愈危論、遂跌停板、本屬意中、而不旋踵又回漲二三元、次日即又漲停板、頗覺不倫不類、而多頭公司、竟在此環境中奮勇邁進者、其所憑藉通貨膨脹之傳言、觀於標金紗花等漲風之狂潮、抑若事在必行、但接之之寔際、當局者亦審慎從事、料不貿然寔行、倘事屬空氣作用、一旦證寔、則市價之大崩潰、非不可能、況於理論、尤屬不符、縱多頭公司寔力雄厚、僅僅壟斷裁兵及九六兩種、亦不過改變人心作用、他日維覺不蹈春間二十三關由最高峰狂跌三十餘元之故轍、危機愈伏愈深、言之不寒而慄、上週經過、週一祇做十一月份期貨一個月、北帮及十六號鉛勇當出、略小數角至一元許、週二為十月份期貨交割之期、停市一天、週三十二月份期貨開市營場、四十八及七十八號等買進、非常踴躍、抬價之狂熱、空方十六號竭力壓迫、不啻揚湯止沸、市價驟漲數角至二三元、週四最奇、二十一、三十三、四十七、四十八及七十八號等、於頭盤進、二盤出、三盤復進、依然竭力抬高數角至二三元、週五祇兩盤、汪院長遇刺消息、傳遍市場、裁兵仍被抬高一二元、此後寔氣極旺、普通多頭、紛紛出籠、其捲起以後、均狂跌逾四元停板、暗盤初則再跌一二元、兩小時以後、多頭公司於暗盤中、又極力拉抬、竟又比停板價抬高一二元之鉅、次盤裁兵僅小一元、此後未停板之各種復又轉漲二元左右、週六汪院長傷勢無礙、人心轉佳、多頭公司乘勢大肆拉抬、裁兵一日狂漲四元、隔日跌停板之各種、大都一律漲停板、兩日趨勢、各走極端、漲停板以後、各種暗盤、大都初則續漲一元左右、二時以後、復又趨軟、大都在停板價以下、又適與前日為反比例、次盤裁兵復漲、其他稍軟、趨勢紊亂已極、當局發行關金券一萬萬、一二日間購買一空、銀行存銀上週末減少四百二十二萬元、洋商銀行十月底收進現銀八百萬元、存銀箱三十二萬元、存款之逃避、及鈔票兌現金窖藏者、（又不在此數）、一週市價結果、裁兵漲起七元三角半之多、其他各種、亦漲一元餘至三元半不等、成交總數、五日間、共有一萬八千一百四十五萬五千元之多、市價已造成二十四年之新高峰、交易則創自有交易所以來最多數新紀錄、

糧食　米價亦騰貴不已

（滬南）昨到船三十七八號、市況升騰不已、緣人心一致向上、零銷甚見活躍、包胃做開四五百包、結果金粳加起半元、野稻加角許、秈米加二三角不等、（滬北）昨日河下各路來源祇有十七八號、河下存船無幾、約四五十號、市上去胃新更亦佳、價形又漲四五角不等、破更亦加漲四五角、化早稻晚稻跟漲三四角、杜尖洋尖埠尖亦加二角左右、客尖另銷頗佳、價加起二三角、白元百哥貨稍銷活、價亦加起四五角、其餘各貨亦加緊二角之譜、

調查　一月間物價之變遷

溯自通貨膨脹謠傳以來、大投機家即操縱市塲、從標金下手、上月二日、市情尚無多大漲勢、各物欲漲又回、及意阿戰爭開始、惟紗花絲茶桐油等纍用品見漲、四日市情、銀價利於賣方、詎標金背道反漲、自八百關穿出九百關、斯時巳有大戶硬抬強拉矣、嗣後各物則日見上騰、雖間有回跌、亦大漲小回之局、至二十四日標金穿出千元關後、公債、紗花、粉、麥、絲、茶、等亦隨之奔騰、漲風不可遏遏、本月一日、汪院長遇刺消息傳到市塲後、人心慮慌、立時狂瀉、如公債兩次開市、均跌至停板、翌日則又重漲而停板、變化至此、可謂大觀、現下標紗遠期近二百元關、粉、麥、食米、絲茶、五金、等無一不漲、情勢逸出常軌、咸謂通貨膨脹不久將寔行、人心惶惑、議論紛紜、莫衷一是、市塲投機之狂熱化可見一斑矣、茲將一月來行市變遷彙列於左、（除英美滙外單位均為銀元）

	十月一日收盤	十一月二日收盤	漲度
英滙	[illegible]	[illegible]	三便士六二五
美滙	[illegible]	[illegible]	七元五角
關金	[illegible]	[illegible]	三角五分六
標金	[illegible]	[illegible]	[illegible]
飾金	[illegible]	[illegible]	[illegible]
金短債	[illegible]	[illegible]	[illegible]
裁兵債	[illegible]	[illegible]	[illegible]
標紗	[illegible]	[illegible]	[illegible]
現紗金鷄	[illegible]	[illegible]	[illegible]
標花	[illegible]	[illegible]	[illegible]
通花	[illegible]	[illegible]	[illegible]
麵粉	[illegible]	[illegible]	[illegible]
小麥	[illegible]	[illegible]	[illegible]
豆油	[illegible]	[illegible]	[illegible]
黃豆	[illegible]	[illegible]	[illegible]
白糖	[illegible]	[illegible]	[illegible]

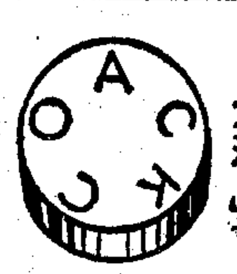

肺病

特效新藥

三那星

溶解臘質殺盡痨菌造血補肺

奉送療養指導書

肺結核特效新藥「三那星」乃德國考克博士與柏格爾大醫聖發明溶解蠟質脂肪質以殺滅結核菌之新學理而產生現代醫學界之唯一聖劑也

嚴防假冒三那星　真正三那星盒內英文說明書紙上均有美政府註冊圖形凹凸硬印惠顧諸君開盒檢閱如未見有此印則請向購買處掉換萬勿被騙是幸

總經理處上海仁記路一一八　美商愛古開洋行

大冶利華煤鑛公司　發售無煙白煤通告

謹將本鑛特點數端刊登於后敬希　各界人士注意

(一)鑛產豐富　本鑛不惜巨資一切設備均採最新式方法及機械故其產量豐富足以供應各地之需要

(二)運輸便利　本鑛位於湖北大冶縣屬之黃荊山距揚子江約八華里運煤方法設有空中鐵道由鑛區直達石灰窰江岸再用大輪輪運各地極為便利

(三)煤質優美　本鑛煤質之優幾經化驗分析堪稱白煤之冠茲將特點分列於下如蒙索閱化驗單並可另寄

一、純淨無潮　二、火力強大　三、灰份甚輕　四、無煙無臭　五、起火迅速　六、熬火耐久

(四)用途廣大　本鑛煤質因有種種優點無論製成人工或機器煤球烹飪用之不但省煤而且無煙無臭頗合衛生如以摻和煙煤用於普通鍋爐極為適宜如單獨用於吹汽式或強力送風式鍋爐尤為經濟

本公司自開辦以來因煤質之優運輸之便先後暢銷於鄂贛江浙閩皖各省已蒙用戶所稱道如荷　賜顧或願結約承銷請向敝公司或各地經銷處接洽無不竭誠歡迎以副盛意

大冶利華煤鑛總公司　漢口湖南街商業大樓　電報掛號五二八一
利華公司駐鑛辦事處　湖北石灰窰
駐滬利華煤鑛公司　上海九江路一八〇號大川通三樓
上海經銷處　義泰興煤號
南京經銷處　元興煤號
鎮江經銷處　元興煤號
廈門經銷處　昌興行
其他商埠尚有經銷不及細載

春秋

點滴

▼青年人用了「堅決的意志」當作資本，去從事事業的，必能獲得成功；比那些以金錢爲從事事業的資本家的靑年爲多。在在證明出「堅決」可以使人脫離貧窮，可以使弱者變成强者，無用成爲有用。

▼「勇於向前」是羅士却利特的終身格言，而實則也可以說是在世界上遺留些痕跡的一切的人之格言。白朗寧也說過：「我威風凛凛的勇往直前，有誰敢阻擋我！」

▼「我不入地獄，誰入地獄？」靑年們！別夢想着有人來拯救我們。要知道，拯救我們只有我們自己。我們要想自拔於苦海的沈淪，便只有靠自己的努力奮鬥去創造。(嚴懋德)

派兵保衛的銀行

佩萸

自從郵政總局發生鉅劫案後，上海的銀行錢莊都增加警衛，但不見有一家銀行或錢莊，要求派遣一隊武裝兵士來保衛。英京倫敦針綫街的英吉利銀行，雖沒有發生過盜竊案，却有一小隊的兵士，夜間駐紮在行裏，通宵達旦的巡邏。這一小隊的兵士，頭戴峨冠，身穿長服，手執步槍，腰掛彈盒，武器與裝束和英皇宮前的衛兵差不多。他們在傍晚時整隊到行，天明後列隊歸營。銀行用兵士保衛，世界各國中恐不多見，其實這種預防並不需要的。英吉利銀行每逢裝進大批金條的時候，祇有一二個武裝偵探和一個警察保衛。假使金條是從外洋運來的，那麼運輸手續較多，警衛的人也增加了。例如從南非洲或印度國裝海輪運的，船停泊於桑薩帕登，在天方破曉，乘客尙未起身的時候，開放艙口，船上的會計員和港口的官員，走進保險間去，先把所委託之物和提單核對，後把所蓋之印詳細檢視，要査到每箱的印，都無改竄痕跡，方稱滿意。經過這樣的檢査手續之後，才能一箱一箱的搬運上岸，裝進停靠在碼頭旁邊，接好車頭的幾輛特別貨車裏。其時車旁有車守和運輸公司的代表，檢點箱數，核對運送單。他們是和金條一起乘車到倫敦去的。四周有幾個武裝警察保衛，另有三個便衣的人在附近徘徊巡査。貨車開抵倫敦車站後，車站月台上已經停靠一輛外表和普通相同的運貨汽車。車傍立一個便衣偵探，一個穿制服的警察，和另外一個運輸公司的代表。他們並不把武器顯露於外，站上看見搬運金條也並不大驚小怪。等到最後一箱金條從貨車上搬下裝進運貨汽車之後，車門就上鎖，風掣電馳的開到英吉利銀行去了。雖則保衛並不嚴重，却也未曾遺失過一條金條。

藥魚記

淵

嘗觀「門魚」於新閘路和樂里方愼盦醫士寓所，此魚產自南洋，長不盈寸，性好門，偶以兩尾置一器中，水上戰雲立起。惟是日候之良久竟不門，方君謂其中較小之一尾，先晚方以力門傷厭鰭，今日恐無餘勇可賈，將取不抵抗主義矣。余觀之良信，遇大魚追逐其後，輒悠然而逝，因戲語方君，此魚惜其體積太小，否則以君之神術，不難以一針恢復其戰門力，使之再接再厲也。方君曰：無須此，余有藥。啟篋出一極小之藥丸，溶入水中，是魚吮唧吞吐，不數分鐘，竟鼓腮掉尾而前，觀者莫不稱異。方君曰：是何足異，中國藥看似平淡，而實神奇。以中國醫學之精奧，果能運用得法，參究入微，人猶可以起死回生。況此區區徑寸之魚。歷舉古名醫用藥之奇績，引爲佐證，並謂針藥實有相輔爲用之妙。例如中風一症，固以金針爲最有神效，海上聞人，如曹幼珊周筱卿諸君，經其針治獲愈者，不可以僂指數。然皆挹挹於既病之後，而最穩妥之方法，莫如以藥防之於未病之先。隨出其研究十餘年所成之預防中風藥「四春至寶丹」見示，謂其功用不在金針之下，余以內人體肥多痰，一年來時覺兩腿似被針刺，中西藥均無大效，因詳詢其服法，歸遺細君。未一月，痛果漸止，痰亦漸稀，眞可謂奏效如神。余向者祇知方君爲金針聖手，而不知其於醫藥學研討若是之精，因走筆記之如此。

脫韁之馬

持鰲常識(下)

天虛我生

芒硝即瀉鹽，亦能一瀉而止，惟其成分爲硫酸鎂，硫與燐合，益增其毒，非徒無益而又害之，故不可用。前年有以鬱金香酒佐蟹，大開晏會，予秉未達不嘗之訓，且以鬱金香塲入心臟，故不敢赴，並以告誡獨鶴瘦鵑，然皆無恙，是又足知蟹所忌者，白蘭地與葡萄酒耳。白蘭地乃以葡萄酒蒸溜而成，比之葡萄酒尤進一層，近以南京路曙者忽多，或以佐蟹，故亟以告有同嗜者，欲得美酒以助雅興，則以本社之善釀酒與雙蒸玫瑰酒二種爲最妥，蟹能發氣動風，凡有肝風及心胃氣痛病者，每苦患之，惟玫瑰花實爲對症之藥，尋常市售玫瑰多以香精與酒精和水而成，酒精即火酒也，市售膏粱，每以火酒與水混入其中，以輕成本，行家術語，稱之爲「三合酒」，而瓶裝之黃酒，則防易壞，且取有力，乃以三合酒羼入其中，俗語所謂「龍虎門」者，兇暴可知矣。雙蒸玫瑰，係用純膏粱浸玫瑰花，蒸溜兩次而成，去淨頭脚，飽和香味，故與普通品不同，所謂頭脚，即在沸點七十八度以上溜出之雜醇，悉屏棄之，故凡「福石爾油」及「阿美兒」與「阿西頓」完全已經提淨，是以絕無臭味，能吸花香，兩次蒸溜，故一杯足抵三杯。善釀酒者，乃以純糯釀成，絕對不羼糯秈，藏過一年再復以酒釀酒，不另加水，故味極厚，並不加用焦糖，而色香味三者並佳，藏足六年，始用眞空罎裝瓶，故能久藏不壞，逐年釀造，祇以三百壜爲額，擱本六年利息亦頗可觀，故不敢用廣告宣傳，蒸於西湖博覽會時，一售即罄，午日開酒荒矣。順筆所至，連類及之，幸勿認爲誇張之辭。惟有一事則敢自誇其有功於世；向來持螯潔手，非用肥皂，即用菊花或葉，但其指螺必起斂縮，至感不舒，蟹刺見血，則必潰爛，蟹腥入目，則患蟹眼，或起星翳甚至失明，自從無敵牌牙粉出世以來，無人不知以牙粉擦手，及洗嘴唇，既能去腥，且不斂縮皮膚，並覺芬香可喜，而牙粉入目，不但無害，且能吸聚眼屎，可於大眼角中引出如綫，是則患近視者，日習用以擦面尤能減低度數，是則雖患蟹眼，或能重見光明。至於蟹刺見血，則以牙粉罨之，功能止痛消毒，亦足以補蟹譜之一頁歟？

小西天

張恨水著

第二十一回 婉轉依人過庭憐月貌 激昂訓婿隔室聽獅聲

朱家母女們，把話說到了這裏，他們家那一頁慘史，是怎樣的開始，這就很明瞭了。周太太點點頭：這些事，傷心也够傷心的。不過事情已經是過去了，空傷心一陣子，也對你們的事情無補，你們現在還是應當想想，怎麼去和賈先生商量，讓你們可以來往。胡嫂子在一旁就搖着頭道：這是不能開口的，因爲我們把姑娘給賈老爺的時候，已經說妥了的，他教我們來往就來往。他若不開口教我們來往，我們是不能去找他的。周太太道：你們就去找他一趟，要什麼緊？難道他能够打你們一頓不成？朱胡氏左手拖了右手的袖頭子，只管去揉擦着眼睛角，撇了嘴道：姑娘給了人家，總指望人家夫妻和和氣氣的，我們若是和賈老爺鬧上脾氣，不是同我們姑娘添上罪嗎？他說着這話，雖是還在揉擦着眼角，然而那兩行眼淚，已經是偸偸的流了下來。周太太雖是個婦人，然而爲了他個性的不同，他是不願意聽人家哭聲的看到這種樣子，便把話剔了開去，因道：賈太太你還是說你以前的事情吧？我是願意聽人家說過苦日子的事情的。(三五四)

御香縹緲錄

德齡公主原著 秦瘦鷗譯

「有一件事你可還記得嗎？幾年之前，太后爲着要堅我信心的，並說明伊自己的憂慮決非無謂的憂慮起見，又繼續給我說道：「突然有一天的傍晚，天上起了一層血一般的紅雲，幾乎把京城附近幾百里地方全罩住了，當時大家就覺得很驚慌，後來不是又在天上發現了一顆彗星嗎？因此人心分外慌亂，到處可以聽到許多謠言。因爲俗語稱彗星爲掃帚星，乃是一個最不祥的星象，再加上又有滿天的紅雲，那是更非好兆了；我們自然也很憂慮，惟恐將有什麼禍患發生。然而任你事事謹愼，政不妄舉，那一年終於教我們讓日本打了一個大敗仗，喪師失地不算，且又賠了不少的銀子出去；紅雲和彗星的凶兆，畢竟是應驗了。如今這一朵不該開而開的木蘭花，眞不知道又要把我們怎樣作弄咧！」

伊說的時候眞有萬分誠懇的態度，人祇要見了伊這種態度，便不由他不信了。但迷信最深的還是伊老人家自己。伊從得到了李蓮英的報告之後，舉止是越發的張皇了，伊簡直不能再在龍椅上安坐着，祇見伊忽而起立，忽而走向窗前去，忽而憮然長嘆，忽而連連頓足，險些連穿戴衣冠，準備上朝的耐性也沒有了；大家又不敢催促，幸而伊還能竭力的自制，終於像每天一樣的穿齊了全副的盛裝。(四五〇)

社雜話

「爲朋友」

枕綠

我有一位極相好，並相通財的朋友，最近來信說起：「朋友之間無論如何的交好，總不免是相互利用罷咧！」他這句話確是道着了大多數友誼的眞面目！所謂知己，知心的朋友，有幾人眞能無條件的幫助朋友，平日間慷慨激昂得像可以替死的朋友呢？

不過，我的意見是世間決不絕對沒有眞够朋友的朋友！這等人必須逢到特殊的試驗的機會，纔會顯出他的資格給人認識，他是確能不存什麼利用這朋友的念頭，但憑着他自己的良心和血性替朋友幹，爲朋友犧牲的；在平時，他也無法自見，或自別，只得在普通相互利用的朋友之間相混一起罷了。不過，這等眞朋友不是常得交到，更不是常可見到，無怪衆人要疑爲沒有這種人，還回事了！

但看，像讓怎樣的恩報舊主，程嬰和公孫杵臼怎樣的計存孤兒，五百個無名小卒爲什麼跟從田橫自殺，……在那同一朝代裏便有還不少能「爲朋友」的人，他們的朋友當初給交他們時，也許有利用他們之意的，他們報答朋友的時候，該是沒有什麼可給他們利用的了罷？

原來不想利用着什麼而能「爲朋友」的人，他們或出於眞心賞識這朋友，或者激於私恩，或也有多份動了人類互助的公義，其道不止一端，未可概論，那結果在爲朋友毫無利用却是一樣的。

所以古人把朋友列爲五倫之一，取其能從情感的出發點發揮「無我」和「盡其在我」的精神。或者說：「爲朋友」的人也許多少有點兒沽名市義的動機——除了互相利用以外。那麼，至愛如夫婦，至親骨肉如父子兄弟之間的情分，也和行路之人沒有多少區別了！不如說：「這世界原已進爲一個唯利的，無情的世界，」似乎最是透闢快意咧！

可惜從古到今，假朋友多而眞朋友少，後輩看了前輩的榜樣，迷信着「服從多數，多數總是對的」這個成例，以爲交朋友是理應這樣互相利用的；於是「勢衰則交疎，金盡則交絕」，史蹟越長，人間世越難找見眞朋友，眞友誼了！做「絕交論」的人還不是有見及此，寧願趨於偏激一流麼！

唉！「爲朋友，」誰不先爲自己却肯單爲朋友呢？現代如果有這樣的人，雖未必够稱衆人，至少可算是一位賢者，我願向他三鞠躬咧！

遊歙縣太白樓贈別過旭初

陳小蝶

迴溪十六度，青嶂總相隨，李白狂如昔，汪倫情更痴，山中相送罷，吾道欲何之，酒是撒愁種，當前一舉巵。

和前作原韻

過旭初

驅車向黃嶽，笠屐曾追隨，靈運詠山賊，虎頭稱畫痴，斯人不可作，惟予兩兼之，叢惠瓊瑤什，愧無青玉巵。

喜訊

燕牌奶粉風行全國

西湖煉乳公司，積數載之精心研究，所出燕牌奶粉，係採用最新方法，取自設牧場之新鮮濃潔牛乳，以新式機器製成。內中所含維他命成份至爲豐富，故滋養力十分偉大，嬰孩飲之，可以助長發育，可以解決缺乏乳汁之困難，成人飲之，可以强身壯力，實爲國貨中無上光榮出品，飲時用水冲入卽化，定價尤爲低廉，適合經濟原則，故自在滬設總發行所，舉行擴大推銷以來，頗受全國同胞歡迎，閘各處百貨公司及藥房南貨食物號，均有出售云。(秋)

西湖煉乳公司出品

總發行所：上海北浙江路天潼路愼餘里 電話四六五一八

經理處：上海西新橋北堍濟華堂大藥房 電話九一七二六

備有樣罐 函索請附郵票十分

肺病特刊(第二期)

下期十一月十一日出版

肺病專家沈兆荃醫師主編

平民如何解決療肺問題

沈兆荃醫師

患者。受肺結核之診斷。其本身及家人。對於如何行最適當之治療。又是否應行轉地療養。抑住入專門醫院。抑卽在自宅療養之。此三種問題。頗難解決。結核爲極頑固之慢性病。非短時期卽可全治之症。有時需要數月之繼續療養。故欲解決轉地。入院。自宅療養之前。應先考慮及家庭之經濟狀況。照現在之情狀。無論入院。轉地。卽竭力節約。每月仍不免一筆費用。而又須繼續至數月之久。故貧爲一重大問題。自患者而言。卽使轉地或入院。倘顧慮及其費用者。則又何從而養生。既受病苦。經過數月後。又須再受經濟之壓迫。貧大可不必。故欲解決入院。轉地。自宅療養之前。應先考慮一家之經濟問題。須知此病需要長期之療養。應有支持長期之計畫。方爲最賢明之方法。倘不甚富裕之患者。若稍稍更改其居室之構造。使能適合空氣療法。而於自宅作長期之經濟療養。豈不更爲安逸耶。此時有當注意者。在患者初受肺癆之診斷。其本人及其家人。大都未有關於結核之知識。而迷信神佛。或雜投醫藥。往往誤病機。致不克救治者。何堪勝數。編者從事結核之治療有年。對此觀念尤深。故發心將其一得。貢之世人。并訂經濟療肺辦法。爲平民永久義務治療。肺病同胞。盍興乎來！

手淫遺精乃促成肺癆之先鋒

沈香伯醫師

靑年情竇初開，色慾易動，淫穢之書報，曲曲描摹，艷麗之歌辭，聲盈市廛，耳目之濡染，內外之誘惑，致誤犯手淫者，十居其九，積久而情緒激越，幻想紛乘，睡眠時間之減少，腦力減弱，精髓枯槁，形體削瘦，食慾不振，漸進而潮熱夜汗，至是肺癆之初兆，臨診所見，病肺癆之靑年，殆人人犯過手淫，有感於自體之疲勞而卽時覺悟者，或經醫生之忠告方悔改不敢者，然而元氣斲傷，已呈神經衰弱，夢遺，滑精之種種症候，若不早治痊愈，終則實現肺癆之病象，豈不大可懼哉。

一般攝生及療養法 第一不可閱猥褻書籍，戒除手淫，節制房事，第二須修養身心，脫離複雜之生活，遠避煩燥之思慮，避免過勞，第三施行適當之運動，攝取滋養無刺戟性食物，臥床被褥宜輕，淸晨早起，常行冷水摩擦，微溫半身浴及全身浴等，尋常所用藥物，大抵爲强壯劑及鎭靜劑（鐵劑，臭素劑，砒劑，燐劑等）但效力均不甚確實，而有恢復衰弱與遺精，用內分泌製劑「還爾童」Well Tonic服後可使神經系統之營養良好，對於夢遺滑精，更有卓效，瘦弱者須兼行肥胖療法，應用「康氏生活素」Conbours San-Vita-Cell造血肥肌，尤具補腦固精之效能，如與「還爾童」Well Tonic同時併用，能收意想不到之效力。凡身體衰弱，有潮熱，盜汗，胸痛，咳嗽，已呈肺癆病象者，宜速請醫診治，或服用「肺活」Phith Weal亦可，余之經驗，凡患神經衰弱者，均有發生肺癆之虞，如內服「肺活」Phith Weal可得「有癆治癆」——「無癆者增進健康預防肺癆」之益。

哮喘病新療法

沈香伯醫師

哮喘病，俗有氣喘痰喘等名稱，至其原因，雖學說甚多，莫衷一是，大概起於慢性支氣管炎，心臟病，慢性腎臟炎等病，此外尚有神經性氣喘者，亦甚多耳，哮喘症狀，常係突然發病，患者呼吸困難，發作劇甚時，則不特不能言語，且甚感痛苦，不知者竟慮其將死焉，然追發作停止，則又立復原狀，其發作短則十數分至二三小時，長則延至兩三日者亦有之，普通祇數小時而已，發作之次數，有每月二三次者，亦有頻發者，又有一年中祇發數次者，一般攝生及療法 宜居於空氣淸鮮高燥之地，禁飲酒吸煙，注意勿受感冒風寒，安靜身心，食品擇富於滋養而易消化者，治療哮喘尙無完美之藥品，惟有視其病勢而施適當之治療而已。

近有德國出品之「肺活」Phith Weal一藥，余曾於臨床實驗，治療哮喘多人，效力甚著。凡於呼吸困難發作之際，內服此藥兩食匙，立卽緩解，恢復原狀，若欲根治不發，則須連用三月以上，方能收效，此乃余實驗所得，與其他治表不治本之哮喘藥劑，誠不可同日而語也。

療肺以增加抵抗力爲主

姜冠羣醫師

治療肺癆之惟一方法，爲增加病人之抵抗力。故抵抗力强者，雖不加治療亦能自愈。至於增加病人抵抗力之方法，可分休息療法，飲食療法，空氣療法，與醫藥療法四種，各有相當功效，不可偏廢，如用四種療法同時進行，則病勢輕微者往往二三月而痊，見效極爲迅速，患肺病者有一通病，卽不能耐心治療是也，其實二三月之後，病勢減輕或治愈，仍須嚴守攝生之法，及續服「肺活」Phith Weal等根治藥品，使體格日加强固，尤須注意者，勿使病部瘢痕破裂，如舉行深呼吸及劇烈運動等，因此等動作，常能使肺病復發也，治療失敗者多爲不耐心之人，偶見病勢減輕，卽對之漠不經心，往往使前功盡棄，此點患肺病者務須注意及之。

「肺活」PHITH WEAL在現代治療肺癆之價値

沈兆荃醫師

肺癆之治療，在近代醫學進步下，日新月異的表現出來，如理學療法，藥物療法，免疫療法等等，吾人臨床上，倘因時制宜，均可收相當之效果，各種療法中尤以注射方法功大力速，惟我國一切學術尚在萌芽時代，醫藥常識未能普及，民間療法，重在內服，因風俗及習慣之故，對於注射，尚少信仰，非至病入膏肓，斷不輕允一試也，其間或有信仰此項療法，往往以取價昂貴，幾亦視爲畏途，或有就醫不便，因循坐誤，如此以觀，爲補救吾國現狀計，勢惟覓一妥善之內服藥，方爲得策。

近有德國醫學博士Gerson發明「肺活」Phith Weal一藥，余應用於臨床，治療各期肺癆患者，不下數百餘例，無不得心應手，藥到病除，較之普通療肺藥實高出百倍，茲將其中所含之成分，解釋於左，使讀者及病家得徹底認識。

第一成分 肺臟越幾斯 Extract of Pulmonary

由哺乳動物新鮮肺臟中，用科學方法抽出的有效成分（肺臟荷爾蒙），牠的功效，能於肺臟病部呈直接作用，壞補其缺損，調和保持其機能并同時在病灶之周圍，築成堅固結締織的牆壁，包裹結核菌，促其死滅，且能使進行性的病型，轉爲停止性，吸收結核菌分泌的毒素，而令熱度低降，更有增進血液之凝固力，對於防止咯血的作用，更爲著顯，所以肺臟治療，是最新發明，治療肺結核的神聖軍。

第二成分 肝臟越幾斯 Extract of Liver

用小牛生肝內的造血及解毒荷爾蒙(Hormon)消化素肝臟澱粉蛋白鐵來當丁Lecithin (A.B.C.)三種維他命等，用科學方法提出，他的效用，是促進紅血素之產生，赤血球之形成，爲世界公認之補血的特效劑，尤其是對於結核之貧血症，極有偉效。

第三成分 類脂質(又名卵黃素) Lecithin

本品能補充細胞內的類脂質，早經各國醫師公認，用於神經衰弱，貧血，肺癆等症，有極大的滋補力，故用後體力旺盛，則病狀漸減，而臻健康之域矣。

第四成分 睪丸腺荷爾蒙 Extract of Spermary

用少壯動物睪丸腺，以科學方法抽取其中的荷爾蒙(卽內分泌物)凡患結核病的人，大都現神經衰弱，及體內新陳代謝之失調，如用本劑，可恢復細胞之活動力，預防未老先衰，挽回日漸消失之生活機能，增加天然抵抗疾病之能力，尤有特殊的功效。

「肺活」Phith Weal備具上述四種成分外，尚配有化痰止咳以及滋補强壯等等十數種珍貴的藥品在內，所以牠主治的病症，是各期肺，肺膿瘍，肺壞疽，急慢性氣管炎，哮喘，百日咳，咯血，腺病瘰癧，諸虛百損，神經衰弱，等等，都有特殊的功效，這是根據我臨床實驗的成績舉出，完全是事實，並沒一點虛僞！

還有癆弱虛損的人，他最先受影響的就是肺經，所以免不了咳嗽痰多常時感冒，到後來見紅吐血，才知道成了肺癆，我們欲預防這種病症，必須强壯身體，增加抵抗力，方能免除傳染之憂患，因此虛弱體質的人，服「肺活」Phith Weal最爲適當，可說是「有癆者治癆」「無癆者增進健康預防肺癆」還是現代防治肺癆最有價値的製劑，可稱爲內服藥中之權威！

肺病叢話

沈兆荃醫師

(一)預防肺病

(一)勿使心身過勞，須有適當之運動及休息，睡眠須有充分。

(二)多在戶外之淸淨空氣中生活，室內之窗戶須常開放，使與外氣流動。

(三)健全胃腸，使全身之榮養狀態良好，如有胃腸障碍或榮養不良之時，須服用滋補藥劑，如「康氏生活素」Conbour's San-Vita-Cell爲最有效。

(四)每日行冷水摩擦，鍛鍊皮膚，豫防感冒，行紀律之生活，避一切之不攝生的。

(五)若時有短咳，胸部壓感，晨起多痰等此爲肺弱之徵，最易成癆，應行深呼吸，增加營養，避免過勞外，並須常服「肺活」Phith Weal使肺臟强健。

(六)如患遺精，致有神經衰弱者，乃發生肺病之先兆，須特別注意攝生，並服用「還爾童」Well Tonic使神經系統之榮養良好，有恢復神經之刺戟性衰弱之效驗。

(七)倘有疑似肺病症狀(如胃呆，削瘦，咳嗽，胸痛等)發見時，卽應從速請專科醫師診治，勵行修養，遵守醫師之指導，革新生活，並服用有效之藥劑，(肺活Phith Weal最佳)。

(二)肺癆吉凶之預測

肺癆雖云難治，但若療治得法，究非不治之症，故各國醫家有解剖因他病致死之屍體，而發現其肺臟中有曾患肺癆治愈之痕跡，是卽肺癆可治之明證，近代醫學進展，非但認肺癆之可治，卽由患者之環境症狀，亦可預測其結果，其預測之法，係按下例諸端而定之。

(一)患者發熱否，因發熱最易使身體衰弱，故發熱者較不發熱者爲凶，若經治療三四月而仍不退者，是此症已無痊愈之望矣。

(二)體重低減否，患者若因肺癆減其體重者，則較不減體重者爲凶。

(三)脈象細弱否，患者之脈象若因肺癆者變細弱，則較脈象平常爲凶。

(四)咯血否，患者咯血較不咯血爲凶，咯血多者較咯血少者爲凶。

(三)神經衰弱之肥滿療法

陳一青醫師

神經衰弱患者，多限於貧血羸瘦之現象，因此則抵抗力薄弱，易而發生肺癆疾病，故宜設法調治之，卽於羸瘦衰弱者，施以肥滿療法，此時患者須多量攝取滋養物，力圖身心之安靜，其他如新藥中之「康氏生活素」Conbours San-Vita-Cell對於本症亦甚有效，但貧血爲「神經衰弱」之續發性症候，其治療常須與其原病之治療相持，換言之，卽應將其神經衰弱症治愈後，貧血方能治愈也，故貧血之治療，宜先用「還爾童」Well Tonic治愈其神經衰弱，再繼以「康氏生活素」持續內服如此約經一月，貧血殆可愈矣。

婦女癆瘵與月經不調

何澤銑女醫師

健全無病之女子，自十二三歲起，至四十八九歲止，每隔二十七八日至三十日，必自子宮粘膜出血，約繼續三日至八日而止，是謂之月經，乃婦人生理之作用也，若由某種原因，失其經常之序，而睹受疾病之變化，則謂之月經不調，亦曰月經異常，於此分其病情，曰月經閉止，月經過多，月經困難三種，凡有經病之婦女，大多身體衰弱，面黃肌瘦，甚則致成癆瘵者，此爲臨床上所常見也。

治療月經不調之藥品，名目繁多，且多屬收縮子宮之劇藥，服量稍多，每易發生危險，且應用於孕婦，爲害尤大，余服務於虹口產科醫院時，對於婦人月經不調，不論過多過少，或前或後，經來腹痛，以及身體衰弱，神經不安等症，皆用「美奴寗」Menorrin治療之，實驗例不下數百餘人，無不得心應手，藥到病除，倘已成癆瘵病象者，卽與「肺活」Phith Weal或「康氏生活素」Conbour's San-Vita-Cell等同時服用，奏效尤爲卓絕。

肺病專家沈兆荃醫師主持

上海市民療養院

專門治療

新久咳嗽●痰多氣急●多年哮喘
吐血咯血●痰中帶血●各期肺癆
●痰膿腥臭●肺膿瘍●肺壞疽●
肺炎●肺氣腫●胸悶刺痛●肋膜
炎●百日咳●疳積兒癆●百日童
癆●乾血女癆●遺精色癆●潮熱
盜汗●諸虛百損五癆七傷等症

上列各症本院均可負責包醫痊愈收費低減

時間 門診上午九時起下午六時止 出診下午三時至七時(急症隨時)

診例 門診初次一元二角復診小洋六角 出診五元六角過時加倍

如有工商學等團體出函證明 平民免費診察

包費治療最爲經濟

欵一次保險一世

欲知如何辦法於來院診察時根據事實詳告

上海 海寗路克能海路口 電話四六一六四

美林登西藥行招請外埠經理

敝行素抱服務社會保持民衆之康健爲宗旨，對於世界馳名良藥，搜羅無遺，并與各國訂立特約經理，如德國肺癆病特效藥「肺活」Phith Weal，神經衰弱特效新藥「還爾童」Well-Tonic（補神健身，立止遺精，定價每瓶二元），「媽媽多」Mammato生乳特效新藥每瓶大洋三元，「美奴寗」Menorrin定價每瓶二元，補血强精特殊製劑「康氏生活素」Conbour's San-Vita-Cell定價每瓶一元五角，皆由本行獨家經理，茲爲便利外埠民衆起見，招請各埠經理，如有同行及洋廣雜貨南貨願承辦分經理者，可訂合同，給與特約權利，章程函索卽寄。

上海南京路浙江路東首大滬大樓電話九二一五一(本埠各大藥房永安公司均售)

漢口中英藥房 南京中美藥房 常州集成藥房 無錫中西藥房 各地均有限於篇幅不及備載

申報醫藥周刊

（第一四八期）

滬西清靜區
虹橋療養院
隨時入院　章程備索
上海虹橋路二〇一號

本刊廣告刊例
本刊只登全國新醫新藥廣告（其他廣告○概不接收○）定價每格（高四十字闊三十字）每次洋三十元○如蒙賜登○請與本館廣告部接洽○

本期目次

中國本草之科學的研究……曾廣方
戒烟須知……張仲明
產科醫學的殉道者……月祺
耳鼻喉眼衛生常識……唐仁緇
肺結核淺說……胡嘉言
牙齒常識問答……林鑑賢
止痛的醫學……李興

中國本草之科學的研究（六）

——藥學博士曾廣方先生講——

聶志援　王銘鼎　筆記

㈥含有揮發油(Essential oil)之國藥名表

國藥名	藥用部份	化學成分	効用
艾葉	葉	Cineol Thujon	止痛止血
茵陳	全草	Pinen, Cokiien	利尿黃疸
蒼朮	根	Atractylol Atractylon	健胃
薄荷	全草	Mentho,l Menthone Qsomton, Pinen. Canphken, L-Limonene	矯味矯臭

㈦含有松脂類(Resins)之國藥名表（從略）

▲結論▼

前回已經說過，我們中國人研究本草問題，較之日本同西洋人站有優越地位：但我們雖有這樣的寶藏和遺產，而不知開發和利用，去研究探討它，反讓外人喧賓奪主，實在是一件很可恥的事！

現在，兄弟對本草的研究有四個計劃。

㈠宋朝有人已注意到本草，因爲地質及氣候的不同，生長的形狀及性質亦殊；所以吳其濬有植物名實圖考及植物名實圖考長編兩書問世。我們現在研究本草，更當特別注意科學研考的鑑定：如「石斛」在本草書籍的記載有五十餘種，其原子量倒底是否相同。

㈡凡本草中之某味藥，應當知道它的化學成分：因爲知道了它的化學成分，方才不致有濫用而釀成意外的危險。

㈢國醫處方，每見十幾樣或二十幾樣不同的藥物混合使用：所謂君臣佐使，我們便應當研究它的理由之所在，是否多種藥物之混在，便可以產生一種新的化合物，對疾病方有顯著的效果？

㈣確含有醫療功効的本草，我們應當以確實可靠的實驗方法，定奪它的効量及極量：中毒的現象及解毒，亦須以科學方法闡明之。方可以免掉經驗不豐富的醫生，對本草有無標準的使用。

兄弟認爲以上四點若能完成，則國藥的應用，當能達到完善的領域，並非吾人大言，也可以說是一件對人類有貢獻的事。要知道現在尙有許多疾病，仍然繼續在無特効藥之下猖狂呢！

中國本草的科學研究，無論如何，不是單純的問題，應當廣集化學家，藥學家，醫生，植物學家等專門人材，在互助團結之下，聯合起來，方能完成這步有益人羣的工作！

（完）

戒烟須知（四）

張仲明

㈠遞減法

遞減法者。即用一種類似之麻醉藥。並注以有效之藥品。漸漸減少。至麻醉藥完全戒絕爲止。按是法流行已久。如林十八，(係林文忠公發明)烟炒米及戒烟丸等。亦有相當之成績。惜乎未經醫者指導。及優秀藥品之輔助。故每遇困難。輒半途而中止。又上述諸法。戒者有絕對自由處置之權。因之在心理上。易起傍徨恐懼之情緒。是故用上法而能戒絕者。非具强烈毅力。堅忍決心。不易有成功之望。

遞減法之應用。每隨個人情形而不同。例如烟量大者。則時期較量小者爲長。烟癮深者。體力弱者。其所用之輔助藥品。與癮淺力强者。亦當有別。同時還須注意各人經過情形。及戒期內發生之痛苦。或須防患於未然。或須臨時應變。蓋戒時千變萬化。原無一定成法之可循。倘一不愼。失敗隨之。又麻醉藥之遞減。並非依直綫進行。（如三錢，二錢五分，二錢……）必也視戒者情形而後定。如經過順利。則可急速進行。如遇困難。須稍事徐緩。甚至中途增加其量者。亦有之。故戒烟之進行。如用表格說明。則成爲行迴屈曲之路綫。而各人具有各個不同之經過也。惟此種經過情形。當時須守絕對秘密。以免戒者精神上之不安。

按遞減法。確係極和平極王道之戒法。如果應用得宜。處置適當。無有不達戒絕之目的。鄙人曾用此法。得戒絕者。無慮數百人。故敢掬誠以相告也。

㈡發泡法

發泡法之流行。爲時甚暫。自某將軍用之有效後。遂轟動一時。近更廣事宣傳。藉資號召。凡談戒烟者。無不以發泡法爲討論之中心。吁可謂盛矣。

法以一種發泡油膏。塗於胸部皮膚上。隔十數小時後。該處漸隆起而成水泡。用注射器。抽取泡內液體。復注射於皮下或肌肉內。每次血清量。須五西西以上。方能有效。發泡次數。大都以烟量爲標準。量大者。須五六次。小者二三次已足。同時醫者仍須用戒烟藥品。以防止其發癮。惟進行步驟。較諸遞減法。已迅速多矣。

按是法在學理上。係刺激療法之一種。全身器官。經血清刺激後。能引起與奮之機能。因此烟量遞減。得迅速進行。在實驗方面。量小體强者。確有縮知戒期。減少痛苦之效驗。癮深衰弱者。中間亦不無困難。間有少數戒者。用是法竟完全無效。此亦當注意者。又夏季因天氣炎熱。發泡處易起腐爛。頗不相宜。

㈢本身血液戒烟法

每日取本身血液五西西至十西西。行肌肉注射一次。同時還須用戒烟藥。逐漸減少。是法與發泡法意義相同。亦利用血肉所含血淸。爲刺激全身之作用。惟其功效。較發泡法爲遜耳。

㈣蛋黃素戒烟法

蛋黃素。在化學上。屬類脂肪體。凡動植物體內。均含有之。而尤以蛋黃內含量豐富。其在醫學上之應用。亦早已流行。爲一種健身補腦之劑。對於肺癆貧血，神經衰弱多用之。

蛋黃素戒烟法。係北平馬文照醫師所發明。當時馬君曾經不少次動物試驗。生理試驗。最後在南京中央醫院。實地試用。亦獲相當之成績。始發表「蛋黃素爲舒適之戒烟法」論文。故其發明。的確根據學理實驗而成。並非只憑理想者所可比擬也。自馬君發明成功後。南京衛生署。首先製造發售。一般商人。更大事宣傳。競爭於後。於是社會人士。始震驚於蛋黃素之名稱。有讚美者。有誹謗者。竟至互相聚訟。莫知適從。但論其試服之結果。不免失敗多而成功少。實非馬君始料所及也。茲將失敗之原因。分述如後。

(甲)戒烟本非易事。須經醫者指導。方克成功。遞減法尙且如此。蛋黃素戒法。亦不能例外。故蛋黃素直接售於戒者。已違反戒烟原則。

(乙)用蛋黃素戒烟。起先頗見功效。入後則漸困難。須經醫師審爲調度。

(丙)蛋黃素味道不佳。多服後易引起嘔吐腹瀉。

(丁)蛋黃素並非能禁止一切禁斷現象發生。尙須有待於各種輔助藥品之救濟。

總之蛋黃素戒烟。並非如一般人理想中之靈驗。還須有計劃。有恆心。方不負馬君苦心孤詣之發明。否則斷無倖致也。

產科醫學的殉道者

——醫學故事之十二——

月祺

產科學是醫學中比較最後發達的一個部門。在產科學進步的歷史中，我們發見若干有志的學者，或因于犯傳統的禁例，或因遭流行的偏見的反對，而致犧牲了生命。在產科醫學毫無問題的今日，把這些殉道者的故事擇要引述，該不至於毫無興味的吧。

十七世紀以前，即使在科學發達的西洋國家，收生與看護產婦的職業爲產婆所獨占，任何男子——即使是醫生——在產婦分娩的時候走入她的臥室是一件冒大不韙的事。到男醫生診治的醫院中待產，固然是絕對沒有的事，有志於產科的男醫生要想實地考察產婦分娩時發生什麼生理的變化，也是一種不能實現的夢想。一五二二年，德國漢堡地方一個著名的醫生，名叫浮脫博士(Dr. Wirtt)的，爲此種慾望所衝動，竟不顧禁忌，假扮做一個產婆，混入產婦室中充當助手。不幸，他的熱心於醫學的作僞被人發覺了，而他所受的懲罰是諸位萬萬想不到的。他被放在公共地方活活燒死了。

在科學收生術通行的初期，產婦因產褥熱而死的例子很多，當時一般產科醫生都不明原因所在，以致無法救治。一八四六年，維也納公立醫院中有一個年輕的助手，名叫伊格內茲(Ignaz Smmelweiss)的，居然因細心觀察而發見此項病症的根源。原來那醫院中有兩間產房，第一產房是由實習生收生的，而第二產房是由助產婦收生的，而第一產房中的產婦死亡率比第二產房中的產婦死亡率大十倍。伊格內茲看到第一產房中的實習生在工作前多數在屍體解剖室中接觸過腐敗組織。於是他斷定遺留在他們手上的污物是產褥熱的根媒。他吩咐實習生在從事收生工作前都得在鹽素水

Hormspermin

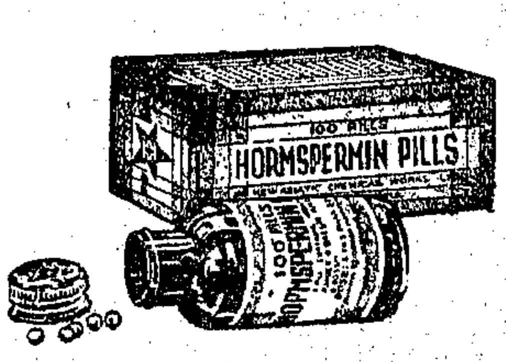

賀爾賜保命

睪丸賀爾蒙製劑

久蒙新醫學界採用推爲此類製品中功效最偉大之國產出品．

主治—早衰之嗣．神經衰弱．腎虧腰痠．性器官衰弱．對於戒烟過程中所起之失眠遺精其他禁斷現象．用本品輔助治療．有事半功倍之效．丸劑內含有蛋黃素．尤有滋補腦神經之功．

上海新亞藥廠製造　藥房均有出售

NO. 74

信誼長命牌精品

維他賜保命注射劑及丸劑

賜保命注射劑　健神補血注射劑

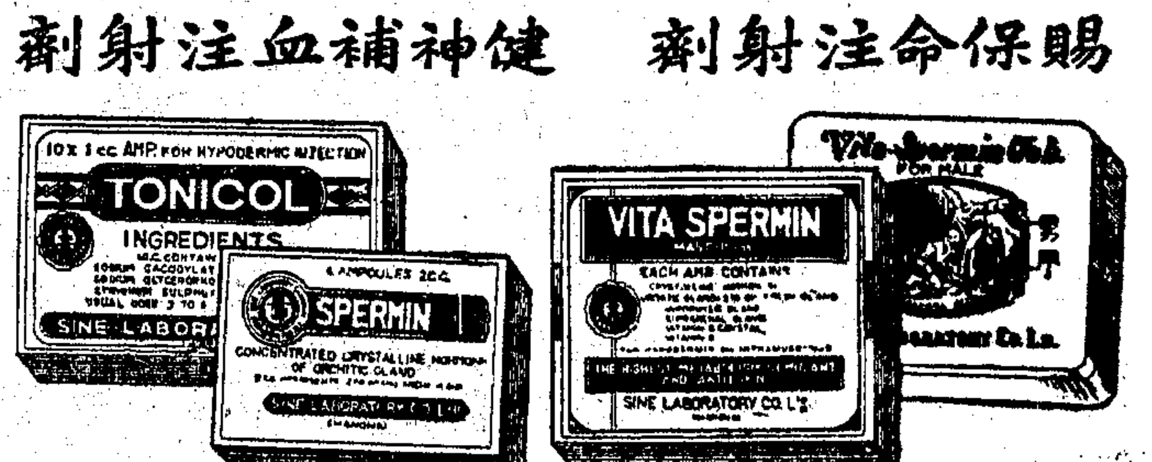

解決戒煙痛苦之聖劑

有鴉片烟癮者莫不求速離苦海徒以無良好之戒烟聖劑致心長氣短躊躇難決蓋在戒烟過程中什九現搐搦心悸失眠遺精陽萎早洩走陰疲頓健忘呵欠噴嚏腿痠腰痛盜汗憤怒興奮嗜眠下痢脫肛尿意頻數精神不安等所謂禁斷症狀各隨其體質而異醫者戒者咸感困難於是談虎色變視爲畏途也自**信誼長命牌維他賜保命注射劑及丸劑　賜保命注射劑　健神補血注射劑**三種精品出而問世則一切戒烟痛苦均得解決非惟能於最短期間除癮斷癖且較未吸烟時更爲强壯斯臨床實驗之詔示非誇張耳誠以維他賜保命與賜保命能中和已與細胞結合之毒質又以其氧化作用而分解代謝旺盛袪烟毒排泄体外原屬最新科學進步中之結晶品最合理的天然强壯劑至健神補血注射劑亦爲滋補聖劑以此三者在戒烟治療中視其適應擇其一二同時兼施當得滿意之功效如能三者併用則無論如何年高衰弱癮深量巨之吸烟者莫不在安全舒適狀態下照常工作於不知不覺中烟癮戒絕体質康强矣

男女主治　根本戒除鴉片及一切麻醉毒品

神經衰弱　未老先衰　腰痛背痠　腎虧遺精　腦弱失眠
肺病貧血　發育不全　胃呆便結　糖尿軟骨　白帶宮冷
經水不調　氣血二虧　久不生育　產後病後　奶水不足

詳細說明函索即寄　各埠大藥房均有出售

總發行所　信誼化學製藥廠監製

醫師欄

醫師 胡嘉言 （科目）內科肺癆（診所）同孚路新康里十八號（電話）三五四三五（時間）上午十一時半至一時下午四至六時現爲優待中等階級起見特發行常年健康券每券十元門診憑券免費取程備索

醫師 朱亞雄 科目 內科婦人科小兒科兼治皮膚花柳科 地址 西摩路福煦路口蘇德大藥房 時間 下午三時至六時 電話 診所三三〇四六 住宅三〇六一九

醫師 余雲岫 診所 海寧路北山西路口 時間 門診 上午九點至十二點下午四點至六點 出診 下午一點至四點 科目 內科 電話 四二八七〇

醫師 王完白 診所 上午十至十二時半在四馬路中西大藥房電話九四〇二〇 下午四至六時在南京路西藏路東首利濟大藥房電話九〇四五六三 住宅愚園路蝶邨二十四號電話二二〇〇七

醫師 汪企張 診所 （一）法租界寧波路廿八號（二）西愛咸斯路三七〇中國肺病院 時間 門診上午九時至下午一時在寧波路 四時至六時在中國肺病院 科目 內科 肺癆 電話 診所八〇五七八 病院七一四五一

瞿紹衡醫師 滬移法租界蒲柏路59號生生醫院聘有產科女醫多人並設備宏專治婦人經血不調赤白帶不孕症血崩症平產難產小流一切疑難雜症及戒烟等診時上午九至十二下午二至五急症隨時電話八三六五五

丁名全 婦產科 醫學博士 門診下午一時至四時 診所愛文義路小沙渡路口上海婦孺產科醫院 電話三三六五七

漢堡大學醫學博士 婦產科專門女醫師 吳曼青 （診所）福煦路三六三號（門診）下午三至六時 （分診所）北四川路八四七號蓬路北首（門診）下午一至三時星期停診（電話）83650

內科 眼科 黃實存醫師 內科各種慢性病 新法根治沙眼 驗光配鏡 門診九—十二，二—六，餘時出診 南京路勞合路口 電話九九九二二號

皮膚花柳科 泌尿器外科 醫師 沈恭 診時 上午九時至十一時 下午三時至六時 地址 成都路白克路修德新邨第四衖 電話 三〇四五〇

醫師 陳謨 診所（一）甘世東路甘邨（二）霞飛路外國墳山東首（三）北四川路公益坊口 時間 上午北四川路 下午霞飛路 餘甘世東路 科目 小兒專科 電話（一）療養院七四二八六（二）霞飛路八〇九四四（三）北四川路四三〇六一

留英醫學博士 周振禹 ▲診所時間▼上午九時至一時在北四川路永樂坊候診電話四〇五九三 ▲下午二時至六時在南京路大陸商場四〇八號候診電話九三五五七 ▲科目專門內科肺病肺癆糖尿婦孺諸症

上海小兒科醫院 院長留日東京帝國大學兒科專家陳中肯醫師 門診上午九至十二時 出診下午一至三時 院址呂班路辣斐德路北首 電話八二二七三

孫孝寬醫師 滬移呂班路西門路底幸福坊一號恢復寬民醫院 設置病室手術室及理療室 聘馮立民醫師襄理醫務 科目內外科小兒科性病科 門診上午九至十二時下午二至五時星期下午停診

張瑞君女醫師 專門婦科產科 太陽燈治療免費 門診：下午二時至五時 （診所）南京路六一九號大慶里口 電話九二八九六（住宅）江灣東路六九一號 電話四一九〇二

申江醫院特設戒煙專科 本院開設念年，素以科學方法，戒除阿片紅丸等癖，戒時照常工作，毫無痛苦，住院走戒，均聽其便，近因戒煙者多，特設專科，包戒斷癮，戒法新穎，取費低廉，戒斷後，并給證明書，以免官廳檢查，院址法租界霞飛路馬浪路口 院長劉之綱醫師 電話三八三〇一號

中國肺病院 本院現與國化療養院合併業在本市眞茹區購地二十餘畝興工建築預定本年終第一期工事告竣後遷往茲在未遷之前一切仍舊門診每日四至六時星期日休住院隨時新增帶病戒煙 電話七一四五一 章程函索即寄 院址上海法租界西愛咸斯路三七〇號

上海婦科專門醫院 院長婦產科專家顧文醫師分婦科產科兩部聘女醫師三人助診接產備養病室 院址法租界西新橋街寧波路口電話八三五一五

產婦科醫學博士蘇記之 診所 跑馬廳路馬立師新邨三十六號 時間 上午十時至十二時 下午三時至五時 電話 三三一一九

齒科學士林鑑賢 診所 法租界八仙橋青年會對面聚興誠銀行樓上 時間 上午十時至十二時 下午三時至六時 星期日下午停診 電話八一九六〇

西湖葛嶺肺病療養院 本院病室面南臨湖風景佳麗空氣清新環境幽靜設備完全取費低廉承索章程附郵五分 院址杭州裏西湖國術館後面直上

謝筠壽醫師 診所 愛文義路派克路平和里十九號 電話三五二四四 科目 內外皮膚花柳性病 編性病指迷副本每本貳角 淋病眞相每本四角 肺病預防療養教則上下兩集貳元四角在診所發售

西湖療養院 杭州裡西湖七十七號由大禮堂電影院西邊轉灣上山 電話三三七六 章程函索即寄 主任醫師丁任生

張仲明醫師 （科目）統治內外各科並備新式電療器械（時間）門診上午十時至十二時下午二時至四時後出診（診所）白克路三四二號（電話）三〇四六二號

侯光迪醫師 內外科 花柳病 肺病 三病 無痛苦新法戒烟 每日下午一至五時在大陸商場三樓三一五號 電話九四八六 上午另設平民診所于橫柳路二百九十二號 電話三六一四五

留德女醫博士陳志方 診所：英租界勞合路八十一號太和大樓 門診：下午三時至六時 餘時出診 科目：婦科 產科 女花柳科專家

西湖肺病療養院 本院病室背山面湖樹木茂盛空氣清新設備完善應用現代最新療法縮短療養期間取費低廉章程函索附郵四分 分院址杭州裏西湖智果寺內

柏林大學醫學博士 耳鼻喉眼專科醫師 唐仁緒 時間 下午二時至六時 餘時出診 診所 靜安寺路（馬霍路西）同孚里一號 電話 三一七二八

（Chlorine Water）中洗一回手。一盆鹽素水給放在產房門口。二年間，那第一產房中的產婦死亡率從四百五十九降落到四十五。那麼，伊格內茲的發明大概可以得到熱烈的歡迎吧。恰好相反，當時一般產科教授們把他的意見看做邪說。他們說：「怎麼？產褥熱是我們做醫生的親手造成的嗎？荒謬的事！不相干的事！」在他們的心目中，分娩是天然危險的事，而產褥熱正是一種無法避免的疾[illegible]。[illegible]們把伊格內茲的學說視爲有損於產科醫生的名譽，因此竭力反對他，攻擊他。但伊格內茲仍然努力於宣傳他的學說，發表論文，逢人勸告。大衆的漠視與個性的熱切，逼迫他發了瘋；這年青的醫學革命者後來就死在瘋人院中。

在反對伊格內茲的聲浪中，也有少數醫生贊同他的主張的，凱爾（Kiel）地方的密開立斯教授（Professor Nichaels）便是其中之一。密開立斯曾親手替他的姪女收生，不幸她，產褥熱死了。在聽了伊格內茲的發明後，密開立斯斷定[illegible]死他的姪女的就是他自己。爲表示他的遺憾與異議起見，他竟自殺在火車下面。

耳鼻喉眼衛生常識（六十九）

口腔炎（續）　唐仁緒

（第四）寄生性口腔炎 寄生性口腔炎又名鵝口瘡。是由一種鵝口瘡菌傳染而發。這種細菌的一部，是呈絲狀，一部是由類圓形的芽胞而成。牠的傳染徑路。可由空氣的媒介而傳染於口腔。或者寄生於哺乳器而侵入乳兒的口內。本菌在口腔不潔，殘留於口腔內的乳汁分解，乾燥，及發炎的時候。特別可以發育增殖。一般哺乳兒最易發生本病（生後一二週的哺乳兒最多）。其他在成年，則常發於重症傷寒，肺癆，癌腫及糖尿病等體質衰弱的患者。

鵝口瘡的主要症候。就是在舌，頰，及軟口蓋的粘膜面。發生潮紅，腫脹，及白斑，白斑初則細小。繼即增大。口腔內面。呈作一片白色。如雪。所以俗間特稱本病爲雪口。初期雖得容易剝離。但至後期。則常固著。而呈帶黃色或赤褐色。有時候白斑竟可蔓延及於咽喉，及食管。唾液的分泌。大都旺盛。乳兒在哺乳的時候。多感不便及疼痛。以致常常啼哭。有時且來下痢，羸瘦等症。成人在咀嚼及嚥下的時候。亦多訴疼痛。本病的經過。約爲一星期至二星期。牠的療法。第一必須注重口腔衛生。乳兒在哺乳的前後。宜用百分之二的硼酸水。時時拭淸口腔。同時乳母的乳頭及哺乳器。亦須保持淸潔。口腔若已發生白斑。則用制心細菌發育的藥水。塗布或漱口。

（第五）壞疽性口腔炎 壞疽性口腔炎又名水癌。爲口中最凶險的一種。多見於體質虛弱的小兒。牠的誘因。可以分爲內外二種。所謂外因者，如貧苦，營養不良，及不尙淸潔等等。所謂內因者，若痲疹，猩紅熱，百日咳，痘瘡，腸熱，肺炎，赤痢，結核，梅毒等傳染病及奐吉利病，出血性紫質等全身病。臨床上較易遇著的。要推繼發於痲疹的爲最多。

本病主要的症候。即在頰部的粘膜（口角相近處）。先發水泡。繼生潰瘍。牠的腐敗臭氣。使人撲鼻難聞。由病灶部蔓延於表面及深部。非常迅速。所以不經數日。浸潤即可達於面頰的外面的。於是潰瘍向外部穿破。露出的骨質。旋即壞死。故本病的外觀。確爲類壞疽。同時病側的顏面。亦發劇行性的浮腫。附近的淋巴腺。亦來腫脹。再者本病每發高熱。常達攝氏四十度左右。體力的消耗亦甚速。患者感覺局部疼痛。唾液的分泌亦旺盛。並混膿血。

本病的預後。非常不良。凶多吉少。牠的死亡數。約爲四分之三。死亡的原因。或爲突然虛脫。或爲病後衰弱。牠的治療方法。就是用燒灼法或腐蝕法。藉防病竈的蔓延。一方注意病人的營養。設法維持他的體力。但是多屬不治而亡。

肺結核淺說（七三）

胡嘉言

第三節 病者之精神修養

對於食鹽禁忌一療法，在近來是很有一部分人主張的；他們以謂體內氯伊洪減少，有結締組織形成力增速之效果的。他們的主張是：限制病者的食鹽，如果發生食慾不佳狀態，可以其他香料或肉汁來代替；肉類亦須加限制，水份須減少，脂肪量可增加，新鮮的菜蔬和水菓也可增加多量的。這一種療法，對於皮膚結核方面的成績最好，對於肺結核方面，也有一部分助力的；但究竟在何種時期或何種型式最宜一層，一直到現在還沒有定論，這祇能有待於後來者之補正了！

安靜休養在本症治療上的重要，上面已經講過了；但單獨靠這種肉體安靜，有時候還是不夠的，所以病者之精神安靜與否，也是治療上一大問題，很值得鄭重提出的。我們要曉得，肺結核患者的感情，大半是過度銳敏的；儘敢他靜心瞑目，終日仰臥，但是他的精神方面的活動，是不會停止的。關於他本身每日症象的詳情：像咳嗽之有無，體溫之高低，痰中結核菌之有無，食慾之良否，等種種；都朝夕注意，不厭煩瑣的。所以身體雖安靜，但精神並未安靜；對於病症之前途，當然是有害無利的。如果症象微現變化了，例若溫度較高，食慾欠佳，等情；有時候祇是暫時的得失，和全部並無關係，但病者則中心鬱鬱，煩悶莫名，以謂症勢已現惡化了！就是醫者竭力安慰，也不能解其心中之鬱結的。結果陷於強度神經衰弱症，病人的自信力和勇氣也喪失了，往往很可痊愈的病症，結局也弄得不可收拾：眞所謂：「涓涓不塞，終爲江河」了！

▲更正 十月二十一日所刊係第一節「天然治療」之末段，並非第二節；而十四日所登者，乃第二節之前段，特爲訂正。

牙齒常識問答（八）

林鑑賢

（第四三問）齒髓的功能是什麼？

（答）有二種功能：㊀製造和營養牙質。若是牙質受損壞，牠會新生一層牙質，以保護自己。謂之第二牙質。㊁富有知覺，能感應外來冷熱的，或化學的，或機械的激刺。

（第四四問）齒髓怎樣感應外界的激刺？這感應有什麼好處？

（答）牠感應的表示就是痛。譬如我們吃太冷太熱，或太酸的東西，牙齒就覺酸痛。或是牙齒受重的敲擊，或是蛀洞達到深部，也會覺痛。牙痛的表現，就是傷害到齒髓的警告。使得我們可以預早設法制止，免得受害太深，挽救不及。

（第四五問）沒有牙髓的牙齒，和牙髓完好的牙齒有什麼分別？

（答）牙髓原是活的細胞，牙質靠牠營養，也是活的。若是牙髓出了毛病壞死，或被抽去，牙質失卻營養，也是死的。這時候牙齒就稱爲死的牙齒。

止痛的醫學（三九）

李興

▲迷蒙藥

科學進步爲醫學的前驅。十九世紀中各種科學發動如雨後春筍。醫學家也乘時利用科學新知以發揚光大醫學，故醫學之發明也有一日千里之勢。在科學醫史上一頁最光榮的發見是迷蒙藥實用。迷蒙藥之發見也爲外科開闢了一條光明大道。其有造於人類實非淺鮮。這種的發明實在是有記念的價值，其發見之經過也富有趣味。

西曆一千七百九十九年時有一英人名大維曾發表一養化淡（即笑氣）之迷蒙性，且曾提議用一養化淡氣迷蒙外科手術的病人。按一養化淡氣被吸入身內頃刻間吸者就失去知覺，及醒時大發狂笑故名笑氣。凡稍研究過化學的大概都知笑氣的這種作用。不過科學家是富於研求性的，大維就想利用這種氣體來迷蒙吸者以消除疼痛。在當時是一種破天荒的提議。因他不是醫生所以沒有得到實用。不過這是蒙藥發見的先聲。一直等到了一千八百四十二年美國喬其州的郎醫生才首次用以脫迷蒙外科病人。

一八四四年的十二月間美國康乃悌克州的牙醫威爾氏於聽人演講與表演笑氣時，他看到一人吸了笑氣後失落了疼痛知覺。他憑着這種暗示第二日就用笑氣將一位病人迷蒙，後拔去其牙。此人醒後完全不知有痛苦。這是威爾氏之極大成功。笑氣於是就入於實用時期。他也逐即著書立說大彰自己才能而忘卻飲水思源，完全淹沒別人功德。後來論者雖不公認他是發見笑氣的，但也承認他介紹笑氣入於實用的功績。最不幸的是一八四五年在波士頓公開表演結果一部分不見美滿受大衆譏許。同時又有摩爾頓氏表演以脫迷蒙結果美滿致笑氣被擯棄多年。威爾氏自從公開表演失敗受譏後鬱鬱不樂，終成瘋狂，最後自殺。威氏之慘死也要算是爲科學醫學與爲人類幸福犧牲。由此可見科學之發明並非偶然得來。將年後即一八六三年柯香氏（先是威爾氏由柯香氏表演得到笑氣的功用，藉以彰顯自己淹沒柯氏功績。）又起利用笑氣爲蒙藥卒告成功。到了一八六八年牙醫界已普遍使用笑氣爲蒙藥。

波士頓有一位化學家名傑克生在一八四一年自己曾吸過以脫爲蒙藥。他故提議用以脫爲蒙藥。他自己並未實用不過將這種意見介紹給別人。其中有一位名摩爾頓氏。此人與威爾氏與傑克生均爲朋友，他本人也是牙醫生。先是摩爾頓氏得知威爾氏的發見實由於傑克生並研究大量製造笑氣應世，傑克生建意製造以脫以代因輕而易舉。後摩爾頓氏繼續研究以脫終至大告成功。

科學精製的 立勃絡髓 LEBEROSE

補血强壯藥 服後極易吸收同化。功效確速。不害腸胃。

近來補血藥，嘗當注射，不經口服者，因其功效確速。不害腸胃也。此藥（立勃絡髓）製成與人體肝臟內「專備新造血色素」的物質，完全相同，（動物肝內提取極微，不足濟事。）故以科學方法製成之。（有極簡易法，可先試驗。）[illegible] ▲上海福康西藥店製 ▲本埠北市各藥房 外埠南京鎮江無錫揚州南通蕪湖蘇州杭州嘉興湖州各藥房均代售

國產●祛痰 法可爾糖漿 鎭咳新藥

痰之爲物，無論是液是膿，總宜祛之使出，不當遏止，留爲他患。此漿係以國產孔加科植物中抽出之「法可爾」爲主藥，效力甚強，比之桔梗遠志等，均高廿倍以上，而毒力反較少，若咳嗽多數由於呼吸道發炎，抵抗癆菌之力因弱，又小兒痰，每嚥入，故腸癆以小兒爲多，因佐以防制癆菌，保護腸臟等，凡乾咳，劇咳，小兒咳嗽等，（因絕無痲醉品在內）均甚宜。每大瓶售七角，小瓶售四角，▲上海福康西藥店自代售處與前（立勃絡髓）同。

申報 緊要分類廣告

徵求

投資合作 某公旋由海外歸來欲辦實業自愧乏術特徵富有經驗人才投資合作或新創或擴充有誠意者請詳細履歷投本報三一一一信箱本外埠均可合則函約

精教工藝 本會教授肥皂洋燭化妝乾電皮貨鐵金等大小工藝數十種面授函授均負成功學費低廉不惜重金聘請各科教授秘法完全公開打倒欺騙詳章附郵票即寄上海老靶子路天福里中華工藝學研究會

謀生指導 詳述男女自立家庭可辦之各種本小利厚新事業欲索須附回件郵費即寄杭州湖濱市工藝實驗社 贈

家庭職業 針灸術及科學溫灸術習者甚易治病極驗且可保證成功將獲厚利志研斯術者請附郵四分即將針灸刊物奉贈負責函授指導 浙江寧波東方針灸學社贈

上海市集團結婚照相 搜羅名貴放大照片十八幅各種儀式應有並附說明書可作準備集團結婚之參考附洋二角（輔幣券郵票通用）函到立即寄奉加贈全國運動會照相及美人魚照再加贈航空分券一條有頭獎二五〇元希望 ▲上海四馬路東華里國光書店

贈 全國運動會畫刊 每冊二角另送楊秀瓊照相一幀並全套男女選手小史名原底六寸簽名照片 上海交通路47號青萍書局

贈 效驗科學戒煙新法●此方係紅丸鴉片一付即斷●十分體舒暢七天斷根●按服即戒身體安穩不常自辦 鋼版影印功[illegible] 天津路[illegible] 新華製藥社

（敬送）哮喘斷根驗方 此方專治哮喘氣急咳嗽妙在百發百中斷根不發以救多病人此方請附郵四分函索上海郵政信箱九四號分文不取

醫界注意 贈送全國中文新醫藥書分類目錄一冊附郵五分函索提要 上海白克路珊家園東弄大中醫院新醫藥書部

敬送 肺癆腎病指南 余患吐血肺癆及腎虧精念餘年百醫無效久知醫治愈特將經驗編成指南分送病家天職函索附郵五分寄杭州糧道山慈航居士即贈

敬送 腎腦病古方 ●●並送靈藥 不取分文 治遺精早洩健忘不孕衰弱失眠補腎腦添精血各界取方函索即寄上海虹口塘山路中國腎腦病院

敬送 遺精早洩速愈宮方（此方並送靈藥不取分文）[illegible]

遺失

遺失聲明 今遺失本埠上海商業儲蓄銀行第三六四九號保管箱所用圖章一顆除向該行掛失外特此登報聲明作廢 蘇州監理公會救世堂地產部啓

遺失申明 敝人原有方形隸體李鴻祥章四字章一個又腰形篆體李森二字章一個均遺失作廢昔一切證件今後仍照常行若發現概作無效 李森啓

聲明

被竊聲明 茲因被竊坐落南匯五團寨圩八號十八埭業戶裕德堂唐計地一畝一分二釐六毫土地執業證一紙如有典押等情一概不任認除呈請土地局掛失外特此登報聲明 裕德堂唐啓

被竊聲明 今遺失四行儲蓄會分期第4225 4226 4227號唐仁怡戶名計二十五份儲蓄證三件係第二次洋三百元除向該會請求掛失外特此登申報聲明作廢 唐仁怡啓

啓事

胡其棠爲萬阿珠告各親友緊要啓事 近因阿珠因行爲不正在外招搖借貸勸不悛並竟數日不歸故自登報日起對於阿珠在外一切行動本人概不負責恐親友不知故特登報聲明

其他

樂平永興和棧緊要啓事 啓者，敝棧前在吳裕源莊支去九八〇·九八一·九八二·（計二紙）又九月三十日期洋四百元[illegible]

江蘇上海第一特區地方法院公告第九二〇五號（聲請執管洪阿蘇遺產） 爲公告事據洪德安美具狀聲請發給執管遺產證書略稱故母洪阿蘇廣東人於廿四年在上海死亡（死亡時年八十六歲）遺有以洪阿蘇（Ho A Su）名義存於上海四明銀行[illegible]洋六千二百五十元存單一紙爲遺產[illegible]特此公告

花樹果苗 特價分讓 上海法租界嵩山路十號茂森農場 果苗目錄函索即奉

除蟲菊苗特廉 白花除蟲菊苗每千株四元萬株五折另加運費可面議 上海保證株株成活 梅白格路五二號約日交貨外埠郵購[illegible]農場啓

趙南石 天然治咳草 是咳嗽哮喘吐血肺癆病救星 論新發咳嗽久咳服此草立即止咳每盒一元[illegible] 南市王家碼頭永和大藥房 漢口寧波里趙南石分局

趙南石 固精補腎丸 每瓶五角 買一送一 當日見效 不效還洋 完全國藥製成 如用霸藥 雷擊火焚[illegible]

政府註册 嚴禁假冒 趙南石醫生 天然治瘋草 [illegible]

瘰癧專家（蘇州世醫）朱少雲 遷寓白克路永年里三號 [illegible]

止帶仙丹 著名靈藥 [illegible]

申報月刊社叢書第六種 贛皖湘鄂視察記 三版出書 陳賡雅著 每冊六角 申報特種發行部

申報月刊 國內郵局均可代定 每月十五日出版 全年十二大期 零售每冊二角五分 特大號另加 預定全年國內不加 國外六元 香港澳門二元五角

申報館特種發行部

救災 即救命 多捐一文錢 多救一條命 申報館謹代災民乞賑

申報年鑑 申報館特種發行部發行

申報月刊 △欲定閱最有價值的刊物

華夏大學 婦孺療所開診通告 附設產科 所長蘭金愛女醫師（美國醫學博士） HATTIE LOVE RANKIN M.D. [illegible]

京滬滬杭甬鐵路管理局招標承租上海市閘北金陵路旁造屋基地廣告 [illegible]

白木耳 四川新貨已到 上海新新公司後面貴州路懋昌參燕行 [illegible]

西洋參 大批新貨到 上海新新公司後面貴州路懋昌參燕行 [illegible]

申報本埠增刊

中華民國貳拾肆年拾壹月肆日星期壹
（不另取資）

南京路抛球場口

大綸綢緞局

四種特別犧牲品

大廉價

星期一即四日起三天

頭號 姊妹綢 每尺三角半

眞絲眞毛 響蝶紵毛葛 每尺六角八分

頭號 美化素絨旗袍料 每件三元二角

新花 印花絲絨旗袍料 每件三元五角

新到法國雪花眞珠呢
質地鬆軟
顏色雅緻
旗袍大衣
最爲合宜
冬季衣料
市上無比

實實在在 加三放尺

二樓洋貨呢絨綢緞全時削碼特別賤賣

大批零料
積滿箱櫥存貨有數千餘種之多不顧犧牲以圖脫售祇售三四折

袍料 湖縐各式
(成件料)旗袍料 (質地)線春俱全
褲料 毛葛

本局特備各種新穎上等冬季衣料甚夥配合各界仕女置備冬季衣料均甚合宜價格經濟質料美觀摩登適體名目繁多不及盡佈故特標明四種餘外各色俱全應有盡有務希光顧參觀不勝歡迎之至

南京路石路口
大盛裕綢緞局
今天(四日)不限鐘點
瑪賽絲絨
最後大賤賣
每尺三角半左右

談言

還是救救學生

子南

前日夢若先生提出一個意見：廢除會考制，我以爲是對的。會考，事實上不僅沒好處，並且爲了應付多種功課起見，不得不走走捷徑，讀一些會考指南或是什麼大綱之類，這事情的結果，便養成貪近就易的習慣，瞧之於近來出版界方面的「指南」「大綱」一類書的踴躍，便是最好的鐵證。

其實，咱們的教育制度不僅是此一端如此，其他方面也有許多的類此；例如課餘活動吧，也如此。

課餘活動，大概是所謂養成做一個良好公民和過慣集團的團體生活起見吧，便有種種「小政府」和其他的小團體的組織，把天眞未鑿的小孩子們硬拉在一起，算作爲訓練未來的國民。

但其結果如何呢？套一句夢若君的話，「其流弊之大，想爲主倡者始料所不及。」

主倡者的原意，或許是察於學生一出了學校的門便摸不到社會的門，於是在學校裏便先來一個雛形的社會組織，於是，短短的一條走廊，便題上一個ＸＸ路等而總共祇有三間教室的弄堂學校，也居然麻雀雖小，五臟俱全的來分起什麼市什麼局來。

這種官派十足的組織，結果除了養成孩子們做官的觀念之外，旁的便再也得不了什麼，若要說是先讓體驗社會生活吧，事實上告訴你，祇要你跨出學校的門檻，踏上社會，張目四望一下，管教你人事全非，知道學校裏的所謂社會生活者，全不是這麼簡單。

而在學校裏，既有這麼一個「組織」，跟隨而來的，也就是爭權奪利；記得自己在學校裏唸書的時候，就親身經歷過這樣的生活，當時自己的一級和最高的一級搶縣長做，爲了掠取「羣衆」起見，便四出向低的班子裏活動，作爲活動的甘餌的，是請客，是答應送東西給低級班子的級長，是聯絡運動選手作爲武裝保鑣。

而除此之外，什麼功課，都視爲次要的。

所以中學畢業生之大都學文科，法科，政治經濟者，就因爲這是近於「壯

新新公司

新新播音台 週波七八〇

大減價 發票作鈔票用

本公司爲災民請命

商准各省水災義賑會
由十一月二日三日四日徵集全滬各大花園各種藝菊在本公司屋頂花園舉行

賑災菊花比賽 游藝大會三天

▲另有各大名家異種金魚數萬尾古奇盆景千餘盆參加比賽
▲每天聘請各大歌星滑稽大家著名藝員義務表演精彩節目助興
▲入場券每張大洋五角該項券欵全數撥交各省水災義賑會放賑

同時本公司商場各部時令貨品
特別大傾銷三天
在此三天內凡惠顧發票湊滿念元者加贈入場券一張

皮貨部 粗細皮貨 一折起
口莊狸猫皮長袍每件十七元半起
口莊狐腿馬褂每件五元八角半起

疋頭部
男裝長袍花呢每尺五角半
黃駝絨大衣呢每碼五元一角

衫部
男裝純羊毛衫特沽每件三元二角半
童裝羊毛內衫特沽每件九角半

鞋部
各種皮高跟女鞋每雙一元三角半
黃黑皮平跟女鞋每雙二元
漆皮跳舞男鞋每雙四元

綢緞部
三十六吋德國意國印花西麗綢
大傾銷六折

樓下飲食部 午茶常備
上湯雲吞 掛爐乳猪
葷素麵食 式式俱備

烟草部
一百支雙鷄牌平頭雪茄每盒一元六角
一百支鷹牌郎達利雪茄每盒一元六角半
十支裝丹鳳牌小雪茄每包每百支九角半

五金部
省煤火爐
削價賤售

電器部
新式客堂吊燈 由五折起賤賣
耐用美容電面機每套特價五元半

永安公司 大減價

◀綢緞▶
蘇貨錦地縐每尺四角八分
印毛縐緞每尺四角八分

◀疋頭▶
新到全毛男女晨衣絨每碼五元半
各種毛質應時零料照原碼七折

◀文房▶
康克令墨水每瓶三角
秀蘭鄧波兒信紙每一元十本
電木雙筆挿墨水缸每只一元半
美國意輝白兩用筆賤賣一元八角
美國意輝白學生水筆賤賣一元半
多至賀年卡片樣子極多賤賣九折

◀南貨▶
五香鳳尾魚每元五聽
雙童萊陽梨膏每元四罐

◀烟草▶
頭雪茄特價每盒五元二角
各種德國香煙盒特價每只七角半
廿枝裝紅使官牌香煙每元四盒 有男畫片奉送
一百枝W。球牌平

四馬路

中西大藥房

各分支店 同時舉行

壽辰優待顧客廉價贈品

高年人購價送
服長壽補品一年

一滴香
潔白皮膚原料

減售四角

一滴香

減售五角

買一 維他命麥精魚肝油 九星乳白魚肝油
送一 維他命牛肉汁 維他命童雞汁

普安公墓

本公墓爲閔行普安善堂創設。墓址在閔行鎮北郊。水陸交通。均能直達。穴地寬大。土質高燥。每穴僅收洋二十元。代運盤柩。取費低廉。立案完備。公興保管。迥非其他私人設立者可比。章程函索即奉。事務所滬閔路閔行鎮閔行普安善堂。

電話（九二八五五線轉接各部）
上海南京路大陸商場
中國國貨公司
在布部舉行 鴻新染織廠布疋不退色運動 謹請各界選購
大贈品 十四天 ·現代呢· 每尺一角八分 ·美麗呢· 每尺一角七分 十二月二十六日起至一月八日截止
惠購鴻新出品滿二元 得換贈券一張 可兌高貴贈品 多類推 滿二元以上在一元以上則贈 標準市尺一支
南部舉行 毛栽衣着展覽會 歡迎參觀
特請阮貽偉女士教授編織衣飾新異編織法 歡迎士女學習
·抵羊牌·飛機牌·
毛線狂賤 每磅二元
毛衣栽着 各式齊備 | 中人栽衫 每件二元四角 | 時代女帽 每頂九角 | 便宜之至 隨意選購
美亞新出品蠶絲羊毛交織團縐不皺經穿耐久
（綢緞部） 男女着衣均相宜 ·勞·登·呢· 價格低廉歡迎惠購 （綢緞部）
棉織品部 柔軟駝毛胎 每磅一元一
內衣部 鵝牌2001衛生衫 每件一元二角半
土產部 洋澄湖蟹（肥大鮮美） 一元一只至四只
南貨部 五香玉稚魚 三聽（一元）
料器部 刻花熱水杯 十二只七角
四十餘部應時用品一律狂賤
（新開路池浜路口）新開路中國國貨公司謹請參觀選購

家有喜慶用囍 冠生園囍果 洋洋喜氣

冠生園 現代是 囍果專家
尚有神星 囍果竈玉 囍果茶壺 囍果飯碗 囍果錦匣 囍果玻匣 囍果綢匣 囍果各式 囍果囍字 蛋糕龍鳳 囍餅囍慶 果子等等
大減價 期內現洽 預定一律 減價優待
贈品 今日購貨一元贈本埠農場今日之菊花展覽會參觀券一張 多類推

遠東飯店 優待顧客 大小房間 一律對折
北平命相專家 王志雄 由粵來滬
邵人以術聞世，不吹法螺，不避貲事，閉口不言，發聲聽人，凡來求解明，懷才未遇，否泰已見，其胸中隱情，父母？與我在，現妻妾？境遇，祖基？子息？批命往來既？
談相取紙五角 批命一大厚冊
經商？投機？偏財？正運？得失成敗？依理剪報來，指示迷津，本我天責，推算不差絲毫，包括妻財子祿
外埠批命一元 暫取一元
常寓北四川路遠東飯店二一房間

途」的緣故。「救救孩子」！「救救學生」吧！

轉着的輪子

孟華

輪子不斷的轉着，發出了一陣陣有節奏的吱吱的聲音。

李四嫂子蹲在輪旁，一隻手按住那個土坯，一隻手用竹板小心地磨着，修着。她從早上作到現在，眼睛已給弄昏花了。在她眼睛下面的輪子，眼睛，亦好像越轉越大，就好像一朵烏雲一般，低低地罩着這座大工房，把四周都弄得漆黑了。

輪子不斷的轉着，日子亦像轉着的輪子一般呵。李四嫂子心頭就逗起了那些往事來了。

「坐在黃蓮樹下過着的日子呵！」她想着。她的手從來就沒有停過。小孩子時候，別人家的孩子還是在玩的時候，她就幫着媽作活計了。許多人都在她媽面上誇獎着她：

「看小桃才十來歲，正是玩的時候，就能給她媽賺錢了！」

「是孩子苦命哩。」她媽說着，有時候還撲簌簌地滴下眼淚來。那時候，她手里的針就穿得越勤些。她把小小的手弄成棒槌一般，夜里有時候亦哭着，可是她媽就疼着她。

後來，媽死了。她亦大了。時常嘔氣的爸爸老是打着她，有一天，她就給一個不相識的男人接去了。

輪子還是轉着，李四嫂子站起來用腳使勁抹它一下，輪子就又拚命的轉着，一面吱吱的嚮。

李四嫂子又想着：以後人家不再叫她小桃了，叫她李四嫂子。李四是一個好人，他成天在田裏幹活。她亦就幫着他。她的手從來就沒有間過一天的。不久，她就是小順子的母親了。他們三個人不幸福亦不痛苦的活着。小順子亦正是在玩的時候，就在田裏扳草，戽水，車水，還要送飯給她爸爸。人家亦誇小順子，說她小小年紀亦能夠跟大人一樣幹活。她媽雖然疼她，但還是不讓她偸空去玩哩。

輪子還是轉着，李四嫂子的眼睛愈更加昏花起來了。

她同她男人逃荒了。因為是荒年，稻子還沒有抽穗就給熱毒的太陽曬死了。他們討飯，他們作短工，幫人幹活，一點點把孩子養了。再過一年，快要打稻的時候，就漲水了，水淹沒了莊稼，水衝壞了她的家，把雞狗豬牛都活活給淹死了。這樣，她又跟她男人逃荒到遠遠的大城去。他們沒有親人，亦找不到飯吃。於是她男人就作工去了，亦她，女孩在馬路上替人作活計，補襪子，補短褲，補大褂，還是一個十二歲的小女孩子哩。她自己呢？就在這瓷器廠裏當一名女士，從早上到晚上不停地修，不停地削，不停地磨，看看亦將近一年了。

「坐在黃蓮樹下過着的日子呵！」她心裏想着，她也一雙手從出娘胎就沒有一個時候停過一霎呵。

輪子不斷的轉着，發出吱吱的聲音。日子亦跟旋轉着的輪子一般，過着那麼快呵。

李四嫂子的眼睛更加昏花了。她幾乎連轉動着的輪子亦看不清。可是她的手卻本能地，下意識地磨着，修着。頭亦疼得昏得難受。

天色漸漸暗了。電燈一亮。他抖擻地站起身來。「又過了一日了。小順子今天作活不曉得又給人奚落了沒有？這日子，難挨呵，這日子！」李四嫂子想着，走出了廠門。

××

日子跟旋動着的輪子一般，過的那麼快呵。

小順子蹲在輪邊，用竹板小心地磨着，修着那土坯。她的眼亦給弄花了。人家說小順子能幹，十三歲就進廠作工賺錢了。可是小順子聽了把淚珠兒往肚里吞，心想「不作工麼？那就得吃煤渣哩！」

她看看輪子就記起她媽來。「媽媽就是給這些苦死了的，現在，就輪了我來補媽的缺了。什麼時候才苦個夠呵？」

輪子不停地轉着，發出一陣陣有節奏的，吱吱的聲音。

日子亦跟了轉的輪子一般，過的那麼快呵。

「轉！轉！轉！儘量地轉吧！」小順地低低地說。

統病房

凌紆錫

療養院的末等病房，連自己一共緊湊湊地擠了八個人。八個人全都把病的氣息吐在這小小的，祇有二扇窗門的房間里，想着，這是十分可怕的，十分不舒服的啊。

剛吃過午餐，離規定的午睡時間還早，天是從早上起就沒出過太陽，那麼一付陰慘慘的神色，而且，刮了風，又下起雨來了；有幾個病人昨晚上就沒有好睡，轉側地喝了一整夜；早上好聲地央看護密絲去請醫生來診一診，醫生帶着滿不高興的神氣來了。給幾個人量了一量熱度，便不耐煩地用大聲對病人呼叱起來了：「自己不知道養，還要生什麼事，儘是診啊診的！上個禮拜不是已診過了嗎？要天天診就住頭等病房去！你們這些……！」

病人們像犯人那樣地噤住了口，一種畏懼的心情通過了全身，戰抖而担心；天啊，但願不要是「你們這些賤種」！

「末等病房里的人，真是註定了的賤種啊，」一個人，連連地咳嗽，等醫生和看護小姐走了出去之後，那麼感傷地獨個兒喋咕着。

沒有人接他底嘴，他嘆了一口氣緩緩地說起來了：「啥世道唔！這時代，窮人生了富貴病，就只有死的份兒囉，要不是我妻兒還年輕的，我是不願意來療養的啦。」

「我也是的哪，」靠窗的一個老病人，啞着嗓子，抖抖地接了他底話頭：「一做了大半世的苦人，也夠了。做出了一身病還不算，為了一家的生活，得借了債來療養，可是三個五個月出去，卻依舊得去做苦工，依舊得去……」

人一過五十歲，在感傷中便添上幾分暴躁的成分了。

聽着這話，幾個人呆着，看颯颯地打在窗上的雨點。

「唉，」一聲長長的嘆息，從屋角裏的病榻上飄了起來：「說生活吧，我自己，像蝸牛爬山那樣的，又嶮險，又費力，然而也三十幾年地爬過來了。可是誰又想到在苦工中給得了這種病哩，人家都說，這是富貴病呀。像我們那樣七八個人擠在一小間裏，不照紫光，不進貴重的補品，不施用人工氣胸，造福人類的發明與我們是無緣的啊！每天吃幾碗粥飯，量一量熱，受醫生與看護的氣，聽別人底呻吟……你想，這有點什麼用處呢？還不是在挨死日嗎？我常常在想：過這種日子，還看什麼病呢？」

「不錯呀，在這個時候，窮人生病，根本就是一種犯罪呀！我們怎麼還會有醫治的權利呢？……」

走廊裏，急燥的腳步一聲聲地響着，講話的聲音三聲兩聲地飄進來；房裏的人則心頭都是冷冷的，像外面的濕了的土地一樣，雨不斷地在敲打；……氣候陰沈而寒冷，風從窗子里吹進來，人打着寒噤。已經是十足的初冬的情調了。我們一羣，帶着一堆病的身體與心情，在想着這病的世界。彷彿一切都與我們自己一樣的糟，得來一次徹底的X光檢視，與熱烈的紫光治療呢。

門外咯咯地響着腳步聲，看護小姐又推門進來，往四週看一看，接着就用命令的聲氣說起來了：「安靜點！不要多煩！病人那裏能儘着多講話呢！是午睡的時候了，大家得好好的睡！」她走來給每個人拉了拉被褥，便重又走了出去，砰的把門關上，留在門裏邊的我們，都一聲不響地靜下來了。

我夜沈沈地睡去，但是外面依然下着擾人的冰冷的細雨。

冷落的村子

小綺

溫暖的陽光永遠是那麼柔和地照射着大地，原野間的樹林永遠是蟠着各種姿態搖曳於浸透了清新之意的微拂的曉風中。樹蔭里照常躲着不知名的小鳥在婉轉地歌唱着。可是在陽光射照下的一些活躍人們的動態卻漸漸地瀟條了。莊稼人是應該終年像一頭畜生的磨碌着，而亦每個人都願意忙個手腳沒暇停一停。剩田，播種，割秧，插禾……他們在那些田地里，在那些種子里，他們是曉得會由自己的汗，氣力溉灌出來的一穗穗的碩大的粟子，再變成一隻隻的耀眼的金子的。他們永遠用着愉快的心熱望這時節的到來。於是做活越火熾，日子也過得挺有勁，誰也沒有空閒去憂慮什麼，或掛懷什麼，可是如今怎樣呢，大家都閒的發慌，粗大的胳膊沒地方使用，只有用來跟女人冒火的時候攢打女人，許多田園都讓荒廢，叫草株做了家了，走得了全走空，走不動祇好半挨餓地守着淒涼的日子。

前頭那種美滿的情景已經是夢里世界了。

在原野上，從沒有路走出一條路來的草徑，因為很久沒人經過，又讓茸茸的野生的大草叢掩覆着，依然找不出路徑了。也不見成羣的牧童的影子，騎着牛背上，一邊走，一邊張着高亢的嗓子跟着樹蔭里的小鳥唱和，赤着胳膊，荷鋤的農家，在偌大的田圃之上，祇見疏疏落落的幾個人的影子，在從前每一區小小的田地，隨便就是三五人，有的推着剷子翻土，有的浸着腿子在水里，扳草，勤勞地作息着，臉上掛着健康的笑，嘴上嚕囌着。淺塘邊還有洗衣服的娘兒們熱鬧的愉快的說話聲音，和稚氣的宏大的笑。那些健康的笑，愉快的說話聲，消失到什麼地方去呢。大清早上，寥寂地原野上沒有了熙攘的人羣，沒有了結隊成伴的牧童，惟有小鳥兒在落漠地歌吟。而從原野走向村落，同樣地，在大街上，已看不見擁擠的挑擔子的人，尤其是早上冷清清走着幾個無事的閒人，一望不盡的毘鄰着的屋子，屋脊上雖然有炊烟飄起，但遠遠的，幾乎隔上十家屋子才瞧見一縷黑烟在零落地飛散。每家屋子的門前，那麼半天沒有人走出來，有的甚至上了鎖，門鐶都長起銹來了。這里的人們，好像一天一天在稀少下去，似乎無可能再叫他們留戀，都一陣陣四散地各自往別地方走去。從田野走到城市，於是村莊漸漸荒蕪了。

播音

日本兵庫縣出口聯合會發起
樣品陳列開幕
開幕日時 十一月四五兩日自午前九時至午後五時
開幕地址 四川路三六號三層樓
出品物名 肥皂，牛筋木梳，留聲機器，綿織物，人毛織物，綢織物，毛巾，手巾，領頭，食料品，罐頭，海產物，蚊烟香，鈕扣，皮鞋（大小人），香水，化粧品，弔襪用寬緊帶，防水布，線襪，花紙，剃頭刀片，名片，熱水瓶，大菜用刀，皮帶，布帶，汽車附屬品，絲襪，新式橡皮管修理器，肥皂匣絨毯，帽子，手提皮鞄，墨水，別針，皮球，牙刷袖扣，可動式椅子，
●出品者氏名● 神戶南信吉商店，人造絲，綿布，領帶● 神戶田島商店，神戶小川登一商店
再本地陳列會閉幕後，豫定復在南京，九江，漢口，武昌，等處開幕

呂甘澤 醫師 肺癆專科
每星期五來滬在法界葛羅路廿七號山東路即診所 備最新科學器械 根本治療特效藥 電話五九四 星期二午車返蘇

牙醫 陳思明 治牙水
外治百病。立止痛。擦牙妙劑。消毒靈藥。各大公司經售。每瓶一元
保無齒蛀齒動 立止牙痛齦痛
總發行 上海南京路大陸商場五樓五一三 陳思明牙醫院 電話九四五二一

各種印花特價被單
一律照碼六折
●每條折實自一元零二分起●
三友實業社門市部啓 上海南京路浙江路東首

先施公司
十八週紀念大減價
毛冷部 羊毛光冷（花夾） 每磅四元 英國花冷四扎一元
南茶部 紅燒牛肉 六聽一元 八百支西洋參 四兩一元
煙草部 五十支木盒亞細亞可郎 納每盒七元 五十支木盒SC長度荷蘭 雪茄每盒六元半
疋頭部 玄藏素身大衣呢 雙幅每碼二元九角 什色烏絨旗袍料 足九尺每件三元二角半
玩具部 五吋白皮球 每只三角半 大號橡皮福特汽車 每輛九角 秀蘭鄧波兒洋囡囡 每只十一元 四角八分
雨衣部 雨衣 中裝每件四元至六元半 西裝每件三元半至十一元半
五金 20白青魚劇 30白青蛋形碟 每只八角半 每只九角
鐘表部 十四天摩登檯鐘 每只十四元半 機件堅固 式樣美觀 報時準確 經久不損

上海搬場公司出租 電話 30000 運柩花車 團體客車 搬場汽車 運貨卡車

申報本埠分類廣告

拍賣

魯意師摩洋行 始創自同治十三年 即英一千八百七十四年

禮拜一拍賣住宅 准於十一月四日上午十時在法租界霞飛路一千二百卅一號內念五房間拍賣 天津地毯 台子 柚木寫字檯 排台 全套 鏡子 沙發 大菜間式 摩登 鋼人 物件 柚木房間傢私 車料器 冰箱 無線電 電燈 八燈裝修 滌電 及一切什物 落地燈 門窗 即日可觀

瑞和洋行 禮拜二拍賣 准於十一月五日下午二時半在廣東路一六〇號本行內拍賣 紅綢 透明紙五箱 豹皮紙二箱 三色羽 厚橡皮七百廿三磅 包車 膠皮 化裝品 殺鼠藥 裏胎 白黑 水鉛絲 紋皮 鋼板 鋼條 舊報紙樣子 火油爐 電線 鈕子 香油 鎖 顏料 半器 炭帶等不計 此佈 瑞和洋行謹啓

魯意師摩洋行 禮拜二拍賣衣服 准于本月五日上午九點半在北京路本行後面樓上拍賣 廳畫 舊鏡 鏡子 各種花瓶 木器 外國唱片 男女衣服 磁器 銅器 星雜物料不計 此佈 魯意師摩洋行啓

通孚洋行 禮拜二拍賣 上等住宅傢私 准於本月五日上午十時在江西路三四〇號本行拍賣 彫刻全套房間 新式大菜間 銀器櫥 啫喱銀器 花綢沙發椅 新式寫字檯 轉椅 書櫥 天津大小地毯 紅木琴桌 坑几 套茶几 紅木雲石面客廳 西門子床 來路鋼琴 銀箱 信箱 腳踏車 雲鏡等 另物不計 此佈

飲食

贈送飲"A"字消毒新鮮牛乳燉罐

飲未消毒非A字牛乳 請勿誤用

●牛乳消毒的熱度● 是一百四十五度至一百五十度，須三十分時間，這是科學上來告訴我們的，若是不足一百四十五度，毒菌未能殺；若是超過一百五十度呢，牛乳內所具的滋養成份之生活素維他命，一受了毀壞，滋養全失。

生生牧場 設備完全，有自動報告與記錄的消毒機械，可無熱度的不足與超過之虞。

我們A字消過毒的牛乳，飲戶不必再用火來煮沸，祇要將牛乳倒入燉罐，在濾水中稍為燉熱即可，保證安全，滋養特富。茲為敝牧場牛乳各簽戶保全滋養力起見，特定製飲乳燉罐，首批千只，早已贈送外，二批到有五千只，特再贈送，如數來取，請閱示地址，當飭司送上，歡迎定飲。

地址大西路一七〇六 電話二二〇九九，二〇四八六

定價 小瓶貳角 中瓶三角七分 大瓶六角五分 比眾便宜

長期訂飲定有優待章程 函索寄奉

新閘河生生第一商店 食品清潔 規定不收小賬 南市電話二一八七三

歡迎長期訂飲 贈送水菓味蛋糕 六足月以上壹件 十二足月以上貳件

可的牛奶

本公司為適應各界飲戶起見，自即日起不論閘北南市均可供給，如蒙定飲，無任歡迎。可的牛奶公司謹啓 霞飛路 電話七〇一二五六七號

蘇州自由農場 金門劉家浜 電話七〇七

專家管理 自由農場 消毒"A"牛奶 延平路二六〇 電話三〇四三〇

杭州自由農場 岳墳東山弄 電話一〇〇

首先宋桂記 ◎北泥城橋堍鴻福里◎電話九一八八七◎ 本廚房特製一種鮮美四季可口請嘗試鑑別

八元公平菜：四水菓 四品盆 五大菜 八熱炒 四季 鴛鴦 全鷄 全蹄 魚翅 鴿蛋 窩麵 一品饅頭 蝦仁肉絲

(五元交易菜)：四水菓 四冷盆 五大菜 六熱炒 八寶飯 肉絲麵 全鴨 全魚 全蹄 魚翅 三絲

徵求

上海市國術館 徵求會員 本館負提倡全市國術之使命；平日對於教授方法，注重科學化，所聘教員，均係一時名宿，所收會費，特別低廉，值此已涼天氣未寒時，為普遍提倡國術計，特於十一月一日起，徵求短期會員一次，凡有志學習國術者，請勿失此機會。

科目：太極，少林，形意，八卦，摔角，弓箭。
納費：四個月共洋五元。
期限：自十一月一日起至明年二月廿九日止。
簡章：函索附郵一分，面索亦可。
報名處：(一)民國路新開河口二八三號總館 (二)北河南路天后宮內特區辦事處

啓事

現金徵求各式汽車 某公司現擬收買各式舊車數輛，不拘轎車跑車均可，有意者請將該車駛愛文義路七五〇號醫院內與陳醫師面試

德國牡小警犬低價出售 茲有擔保正種小警犬出售，其年齡約兩月半，其色似黑黃，其行動極活潑可愛，近因敝人經濟關係，不得不割愛出售，其價約七十元，倘蒙賞識者請臨靶子路海能路九十五號內參觀接洽可也

出讓大警狗 今有德國狼種大警狗雄雌二只，小犬數只，主人急於回國，託本院廉價出讓，請到三馬路揚子飯店東大華醫院

尋人賞格 本月一號下午三時在門口走失四歲男孩梁金賀，揚州口音，條布短衫，外罩紫紅色絨線馬甲，黑布褲子，灰色洋襪，黑布鞋子，頸懸銀鍊條洋鎖片，如有仁人君子送來者酬三十元，知其下落報信因而尋獲者酬洋六十元，備款以待，決不食言，通信處虹口歐嘉路歐嘉里趙金記機器廠梁根富

聲明

張九霄 律師代表 張金妹女士緊要聲明 茲據上開當事人來所聲稱：金妹早逾法定年齡，除婚姻絕對自主外，并未與任何人訂有婚約，為特委請代表聲明，據此合代聲明如右。事務所五馬路寶善里七號 電話九〇五三九 住所華龍路七一號 電話八〇一三〇

江宗泮 律師代表 陳蘭谷君緊要聲明 茲據當事人陳蘭谷君聲稱：本人業與陳施氏兩願離婚，當由本人一次給付陳施氏生活費洋三百二十元正，如數交足，另立據，雙方如有債權債務各歸自理，陳施氏曾生一女，早已夭亡，嗣後脫離一切關係，除於本月一日訂立離婚據各執外，委請代為登報聲明等語前來，據此合代聲明如上。事務所靜安寺路九六弄十二號 電話九二四六四

退股聲明 茲有美洲汽車公司經理羅沙而君，因無意營業，願讓與羅成盤，君為業以前人欠欠人，於本月十一日前來行理楚，並於本月十一日之後一切往來手續概歸羅成盤負責辦理，與鄙人無涉，特此聲明

遺失

聲明割讓 今有胡杏記自願將坐落閘北中興路道安里地下業屋瓦樓房前後六幢，挽中說合絕賣與中國銀行，交涉清楚，倘有在外重交抵押債務等事，均歸出賣人自理，與新業主無涉，恐未週知，特此聲明。民國廿四年十一月一日 胡杏記啓

更換印鑑聲明 氏夫陳大猷病故時，遺下上海金城銀行靜安寺路辦事處特字第一九八號存單一紙，原定存款人簽名支款，茲因病故，由存款人陳雅氏另簽名印鑑，自本年十一月十八日起，除另登申新兩報聲明外，特此聲明。陳雅氏

遺失支票 本號收得小有天蔡時賢支中國銀行第B六三五〇〇七號十月三十號期支票一紙，計洋一百八十八元正，查已遺失，除向小有天並中國銀行掛失止兌外，特登申新兩報聲明作廢 中豐號啓

遺失聲明 今遺失義昌仁記莊支票一張，第十號，計洋一千二百八十元另六角二分，於十一月三日期，在途遺失，是萬和昌記圖章，倘中外人拾得，以為作廢，向該莊掛失外，特此登報聲明 萬和昌記啓

行李提單遺失作廢 茲有天津維昌洋行(The Ekman Foreign Agencies Ltd.)所出第一號提單一紙，計私人行李十二件，嘜頭C. H. G.由山東船S. S. Shantung裝來，十月卅日到上海公和祥碼頭，用C. H. Groll名字台頭，已向該維昌洋行報明遺失，另行補簽提單外，特此登報聲明，倘有發見，作為廢紙 C. H. Groll

遺失圖章作廢 今遺失中國銀行虹口分行虹字23/224號一年期儲蓄證一紙，戶名胡紅有記，用木質四方形圖章一顆，文曰胡紅有記，除向該行掛失外，特此登報聲明作廢 胡紅有記啓

遺失圖章聲明 鄙人在四行儲蓄會租用乙種第七九九號保管箱一只，因不慎將該圖章(吳廉遜)一顆遺失，除向該會辦理掛失手續外，特此登報聲明作廢 吳廉遜啓

遺失聲明 今遺失柳江煤礦公司股票C字第五三五五及五三三六號臨時收條壹紙，戶名馮幟記，除向該公司掛失外，特登申新兩報聲明作廢 馮幟記啓

支票作廢 敝廠收賬員李某，查上月間收得冠益帽廠康福記莊十四號十一月五日期支票壹紙，計洋二百元正，今因李某持票避匿，敝廠除已託冠益帽廠轉向該莊掛失止兌外，特登申新兩報聲明作廢 安綸絲織廠啓

教育

東方日文學校 南京路分校招生 教育局備案

日語 晨初級班△夜初級班△個別班 即日起報名 十一月七日開學

個別補習 大代數解析 三角幾何 代數英文

以上科目不限課本，日夜隨到隨學，期限久暫均可，滿五人合班，學費減半，詳細章程請索閱。

校址 南京路(浙江路口)大滬大樓內 電話：八二七八二

華文打字 招男女生 利用業餘光陰教授實用打字技術及相輔之公文，修理拚打等要法，俾學者改進生活技能，三月畢業。收費極廉，索章附郵。校址天后宮橋北堍市商會內

日文 日語 面授 即日開班 函授 函索章程附郵 中東譯學館 靜安寺路東首泰利巷二弄

西洋商業學校招生 創辦多年，聘請西人日夜親自教授，經驗充足，學費低廉。英語讀本、會話、文法，按月三元；打字科三個月畢業；速記、簿記。學額無多，報名從速。校址四川路青年會對面五七〇號一樓

英人教授英語 英語會話，拚音，作文，時間，皆可自定，如有願意就學者，請臨靜安寺路靜安別墅一號(近大華路)

▲教授英文及梵華林 英國女士讀音清晰，高等文憑，茲願教授英文及梵華林，經驗豐富，方法極佳，取費從廉，有志研習者請向西摩路四七〇號太平洋花園九號三樓接洽

聘請

▲招請推銷 本社發明科學品，極易推銷，不限性別，無須保證，有能力者均可請，合則約期面談。上海四川路一一號二樓

▲聘請國語女教員 某日人家庭聘請國語女教員一位，晚間每星期三次，北平口音，有意者請函寄詳細履歷及希望薪給至四川路馬寧里一號郭君，合則函約面談，不合恕不作覆

▲招請化妝品推銷員 某藥房招請男女推銷員數位，須有推銷能力，兼職亦可，自能有推銷能力者請到霞飛路居爾典路口二五號藥房接洽

▲招請推銷員 本公司出品已風行全國，茲為擴充營業起見，特再招請推銷員，待遇優厚，有能力而無經驗者亦可應徵，思威路八號香海糖果公司啓

營業

鹿茸 今有新由關外運來大批上等黃毛鹿茸，貨色紫嫩，特別廉價出售，要者請往西藏路中西藥房看貨

▲經濟習舞 九時起隨到隨教，並有舞伴陪習，教授最新式步法，化洋一元可學一種，馬路綢業銀行東隔壁富生洋行三樓 民民舞校啓

汽車

▲汽車出讓 一九三三年Deluxe V-8 Fordor Sedan一輛，廉價以美金七百元出售，欲購者請駕臨福履理路六三一號或以電話七〇三一四接洽

▲新車賤讓 茲有一九三五年式DESOTO牌四門轎車一輛，行駛僅八千餘哩，今願以一千八百元出讓，如欲試車請向怡和機器有限公司建築部林君接洽 電話一五二九〇轉一五四號

地產

▲地皮出售 茲有大小地皮出售，地點公共租界法租界，合投資或發展實業之用，有意者請向四川路一一〇號四川房子八樓七十號地產公司接洽 電話一六六五〇

召頂

房屋招頂 敝號因遷移，所有房屋以及裝修生財，熱水汀，電燈，自來水等均擬頂出，如合意者請至敝號面議可也

召租

中央一村召租 新建新式三層住宅，設備完全，交通便利，租金低廉 億定盤路華村路口中西女塾對面 接洽電話

寫字間 寄宿舍 男女醫生診所 坐落英大馬路後面，房間大小數十間，適合寫字間、醫生診所、寄宿舍之用，租金低廉

▲租界西區廉價召租 兩上兩下石庫門一宅，每月租金五十元正，另有單幢，汽車間

便宜洋房 極司非而路 梅郵 環龍路 環龍別業 (康腦脫路相近)三層樓洋房 (金神父路東)雙幢三層洋房 租價特別便宜 接洽 和昆公司 電話一〇四三八

召租 優美房屋 新建高大新式三層住宅，設備完全，廉價出租

三層雙開間住宅召租 滬西康腦脫路永和郵局對面新建三層樓房，每宅設備完全，電燈自來水，汽車間，請向經租部接洽

二上二下住宅召租 每月八十四元，電話三五〇七四

廉租 洋房 大花園 法租界馬浪路

▲堆棧招租 坐落閘北，堆棧寬大，租金低廉

▲銀行區寫字間分租 寧波路二十號新大樓三樓，寫字間分租，接洽電話

寫字間召租 四川路，寫字間大小均有，租金低廉

成都路白克路口新建 脩德新邨 住宅及店面召租 中國建業地產公司 電話八二〇〇八

▲減價招租 每月租金低廉

▲特別廉價召租

金屋 本賬房啓

別墅 台拉斯脫路

小洋房廉價召租

召租 蒲石路

讀用開灤火磚以減少經常修理費，開灤火磚用並增加鍋爐壽命。便利各工廠解決火磚問題，本處備有專家，修理工程亦所歡迎，估價迅速，價目公道。上海開灤售品處啓 四川路三十三號 電話一五二五三

中區市房鋪面召租 泰利有限公司啓

號房召租 **雙層貨棧召租** **新造三層樓店面召租** **新建洋房廉價出租** **雙幢石庫門召租** **街房及廣式住房召租** **新式街號房召租** **洋房特別廉價召租** **沿馬路石庫門召租** **新式三層樓街號房召租** **吉屋廉價召租** **洋房特別廉價召租** **召租**

醫藥

專醫婦女 霞飛路 天德醫館

專門接生

創作小說選 第二集

創作小說選 最新出版 一冊五角

本集所選的作品有葉聖陶的席間，穆時英的夜，黑嬰的帝國的女兒，馬仲殊的三太爺，沈從文的來客，王家棫的某村紀事，蹇先艾的被遺忘人的故事，徐訏的毛等權，王在叔的牛市，以及李同愈的時間與人等十篇，所選的作品有其共同的傾向，那就是比較富有趣味的，雖然其中也有幾篇帶些傷感的情調，但仍然能使讀後發生輕鬆之感。全書計長七萬餘言，裝訂尤為美觀。

申報月刊社叢書之一種 申報特種發行部 上海漢口路三〇九號

申報月刊社叢書之一 中國經濟現勢講話 再版出書 每冊六角 申報特種發行部 本書係由經濟學者共同編撰。內容充實。體裁新穎

上海郵政管理局封發郵件時刻表

上海各支局皆可寄交掛號快遞航空郵件及辦理匯兌儲金等事務

寄往處所	舟車名目	日期	平常信件封發時刻
長江各埠	火車輪船	每日	[illegible]
北洋各埠(除左列各埠)	火車	每日	[illegible]
威海衛 煙台 青島及大連	盛京	五日	[illegible]
南洋各埠	公司郵船	四日	[illegible]
鄞縣(寧波)	新甯紹或新江天	每日(除星期日)	十五點半
永嘉(溫州)	滬杭車	每日	七點
閩侯(福州)	轉運 萬象	四日	廿一點
思明(廈門)香港 廣東	夔州	四日	十二點
汕頭 香港 廣東	海亨	三日	廿一點
香港(輕件)	公司郵船	四日	廿一點
小呂宋 國外各埠	公司郵船	四日	十二點
香港 南洋 澳洲及歐洲	公司郵船	五日	十二點
日本 坎拿大 美洲及歐洲	公司郵船	四日	十一點
日本 檀香山 美洲及歐洲	公司郵船	四日	廿點
德國 亨堡之郵件(僅封保險郵件及)	公司郵船	四日	廿點
註明該船之郵件	公司郵船	五日	廿點
日本 高麗各埠	公司郵船	六日	廿一點
台灣	火車	每日	廿一點
蘇俄及歐洲各國(經由西比利亞)		日	點
航空郵件 歐洲各埠 西貢—馬賽線	法國航空公司	五日	十二點
彭頓—阿姆斯特丹線	荷蘭航空公司	五日	十二點
新嘉坡—澳洲線 新嘉坡—倫敦線	英國皇家航空公司	五日	十二點
陝蓉線(長安 成都等埠)	同上 歐亞航空公司	每星期二五	五點
西北線(寧夏 包頭 等埠)(鄭縣 長安 皋蘭)	同上	每星期二	五點
平粵線(北平 鄭縣等埠)	同上	五日	
滬平線(南京 海州 青島 天津 北平等埠)	中國航空公司	每星期二五	五點
滬蓉線(南京 九江 漢口 沙市 宜昌 萬縣 巴縣 成都等埠)	同上	每日	五點卅分
滬粵線(永嘉 閩侯 思明 汕頭 廣州等埠)	同上	每星期二五 發往巴縣	五點
渝昆線(貴陽 昆明等埠)	同上	每日	五點卅分
西南綫(梧州 南寧 龍州等埠)(茂名 高州 瓊山 瓊州 北海等埠)	西南航空公司	由中國航空公司滬粵線機運往廣州接西南航空公司線封發時日與滬粵線同	

國內外包裹須照上列郵件封發時刻提前交寄 國外平常郵件較掛號郵件封發時刻提前三十分 小時

本公司鑒於市面不景氣特將各部貨品 ◉一律大削價格◉ 新到大批西比利亞及來路皮貨 新到英國各種最上等呢絨嗶嘰 常備大批男女最新式現成西裝 皆照一九三六年歐美 倘蒙定製概由外國技師裁剪 子 籌設 計 —定價劃一 担保配身— (時式西比利亞皮貨店) 本特兄弟公司謹啓 (營業)皮貨 呢絨 西裝 靜安寺路七五五—六一號 電話三三三九〇 (星期日照常營業上午九點至二十點)

現代最進步之補血特效劑

人造自来血

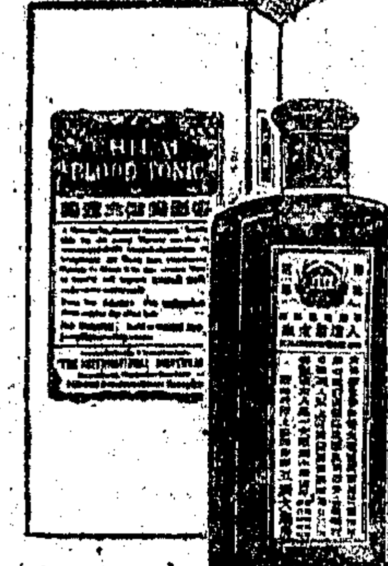

血液周匝全身，無微弗屆，凡全身一切生理所需之供給，如消化器採取之營養分，肺部攝取之養氣，均賴血液以輸送。是以血足則身強體健，血虧則身弱多病。「人造自来血」：為近代最進步之補血特效劑，功效準確，按日調服，必能返弱為強，立致健康。

五洲大藥房發行 各大藥房均售

申報月刊

(內)(容)(一)(斑)

一，評壇 將最近發生之國內外重要問題，作精警的客觀的論評，以引起時人之注意。

二，時事論文 將國內與國外之重要時事問題，作有系統的研究，立論以事實為根據，材料力避陳舊與枯燥，使讀者閱之，對於國內外大勢瞭如指掌。

三，學術專著 本欄注重介紹學術上之新思潮，及對於專門問題之研究，內容以適合大衆之需要為標準。

四，海外通信 內容着重各國國情之介紹，作者身歷其境，敘述比較親切有味。

五，社會相 此欄係以生動之文筆，描寫我國社會的形形色色，態度忠實，趣味豐富。

六，室內譚瀛 此欄係海外珍聞之介紹，其目的在增廣讀者之見聞。

七，科學叢話 此欄乃以通俗趣味之文字，解釋科學上之種種問題，及其與人生之關係，並介紹科學上之新發明與發見。

八，文藝 內容分創作小說，翻譯小說，戲劇，隨感等類，專載上乘作品。

九，大事記述 將一月來國內外大事，作有系統之編述，以輔助讀者對於時事問題之瞭解，及備讀者參考之用。

十，新辭源 將學術上的重要新名詞，加以詮釋，俾讀者明瞭該詞之涵義。

十一，畫報與漫畫 畫報與文字有調劑之効，而漫畫諷刺之幽默，更足以增添讀者之興趣，故本刊於此亦力加注意。

全國各地郵局均可代定免收滙費

每月十五日出版 全年十二冊 每期零售二角 五大號特加另預定不加 全年預定連郵費國內二元六角 國外五元 香港澳門四元 郵票代用十足通用

空前未有之地圖鉅著

中華民國新地圖

翁文灝 丁文江 曾世英 編纂

本圖以申報六十週年紀念斥資鉅萬特請專家撰製采集舊說考證新知每省有人文地文圖各一幅又另有交通農產語言氣象諸總圖鐵道里程表手此一編於我國地文人文已經瞭如指掌愛國之觀念因以油然而勃興卽言建設經濟者得此亦易知所着手而於幅員經緯更有詳細之紀述足為學術界之導師凡我國人自應先知我國家之方隅則購置本圖更有不可從緩者矣初印無多惠購從速每冊實售廿五元

申報六十週年之重大貢獻

中國分省新圖 再版發行 每冊三元

本報特聘地學專家費三年心力編輯各種地圖精製發行作為本報六十週年重大貢獻之一種三先生就積年收集之中外古今公私數百種地圖精心參考以成吾空前精品第一種中國分省新圖早已出版為中華民國新地圖之雛形該圖比例尺大多數為三百萬分之一除普通地圖所備應有盡有外用色層表示高度使山高海深一望而知而政區地形交通鑛產氣候語言以及重要城市農戶分布等一一列為專圖共一厚冊地圖繪製之精印刷之美猶其餘事現已再版發行

申報月刊社叢書第七種

創作小說選 第二集 一冊五角

本集所選的作品。趣味濃厚。雖然其中也有幾篇帶些傷感的情調。但仍然能使讀後發生輕鬆之感。全書計長七萬餘言。裝訂尤為美觀。

申報月刊社叢書第八種

中國經濟現勢講話

本書係由好幾位經濟學者共同根據最近之經濟資料合撰而成。內容充實。體裁新穎。披閱一過。便可對於中國今日之經濟情況得一明確的概念。且執筆本書各講的作家。均在預先共同商定之一貫的系統下。分工撰寫。故各講內容。絕無彼此重複。或自相牴觸之弊。

再版出書 定價六角

申報月刊社叢書一覽

第二種 蘇聯研究 一冊八角
第三種 人體美之研究 一冊五角
第四種 創作小說選第一集 一冊六角
第五種 中國經濟概況(三版) 一冊四角
第六種 贛皖湘鄂視察記(三版) 一冊六角
第八種 中國經濟現勢講話 再版 一冊六角
第九種 印度叢談 新出版 一冊六角
第十種 純廬所聞錄 新出版 一冊四角

申報服務部

提倡文化 溝通學術

本部專為海內外各界人士服務。代購代訂各種圖書雜誌。手續簡便。信用昭著。不取任何費用。

上海漢口路望平街口 電報掛號六〇七八 電話九三二四五至八

現代兒童最佳讀物

兒童之友

文字淺顯 畫意活躍

每冊定價四角 有學校印章可打對折

服務社會 供獻忠實

◀申報特種發行部▶

救災即救命

多捐一文錢 多救一條命

中報館謹代災民乞賑

本台劇照由雲南路中央大戲院南首羅芳代攝

▲孫悟空變高翠蘭戲弄猪八戒 張翼鵬藝員反串青衣滑稽突梯笑痛肚皮

本劇中特別的節目

有張翼鵬的反串青衣。有蘇蘭舫的空中跳舞。有陳鶴峯唱的廣東調和紹興高調。有韓素秋領導的西式歌舞。有張翼鵬等的特別滑稽打武。

▲重要節目

觀世音收服黑風怪 唐明皇還願貼皇榜 小白龍遭刼鷹愁澗 猪八戒山洞大擒練 艷歌舞酒醉現原形 賽象國聖誕太慶宴 百骨精三戲唐三藏 黃袍怪午門光駙馬 闢凶信白馬幻人體 吉靈佛收服黃袍怪

孫悟空騎走二妖女 進瓜菓報答幽冥王 南海士慈悲救尊龍 驚美色招親高老莊 戲僧道溺器顯神通 黃袍怪憐百花羞 孫悟空幾妖遁師遣 施妖術唐僧下天牢 吐人言八戒請悟空 入淨瓶禪杖化龍形

二馬路 康記 大舞台 電話 樓上九二〇二〇 樓下九〇〇二〇

日戲	夜戲
(三樓)一角 (二樓)二角 (正廳)五角 三角 四角	(三樓)一角 (二樓)二角六角 (正廳)八角 三角 四角

花翠琴藝員飾玉英公主當場表演大湯鞦韆之一幕

今夜准演 四本西遊記

(開演以來)(天天客滿)(欲免向隅)(請速定座)

◎本劇機關特多 ◎變化層出不窮 ◎劇情場場緊湊 ◎佈景幕幕像真 ◎行頭件件新製 ◎燈彩盞盞奪目

中國最偉大游戲場

榮記大世界

門票照舊 小洋二角

乾坤大劇場 ▲日戲▼ 陸順安 吳竹香 熊恩瑞 孫繼良 榮嬌鸞 蓋天紅 宦寶庭 余廉芳 翠嵐 霞 趙連壁 (長亭會 小放牛)(連營寨)(坐宮)(花蝴蝶)(棒打薄情郎)

▲夜戲▼ 初次開演三本 西遊記 唐僧出世

上海社 話劇 蔣一呆 張鳴兒 錢愛麗 胡君安 華月英 楊韞玉 ▲日戲▼ 好嫂嫂 ▲夜戲▼ 香艷奇情名劇 販馬記

有聲電影今日准映 羅明佑監製 談瑛 湯天綉 王人美 韓蘭根 羅朋 主演 蔡楚生編劇導演 全部音樂歌唱悲壯巨片 漁光曲 ◀聯華公司名響出品▶

南方歌劇 日戲芙蓉洞 夜戲王昭君
朱國樑 日戲青果 夜戲寄東
維揚大班 日戲百鳥圖 夜戲雙珠球
筱文濱 日戲進門口 夜戲惡女兒
孫翠娥 日戲唐小六 雙落三官 夜戲拜垃 扒坂
紹興文戲 日戲珍珠塔 夜戲碧玉簪
沈雪芳 日戲三怕 夜戲逼休

四場 著名歌舞團 桃花歌舞團 全班美女 歌舞女郎 顯裸色相 日夜表演 最新熱情 浪漫偉大 歌舞以及 西洋美女 各種塑像

特別贈品 天天茶舞 舞票每元八張 飛燕舞廳 贈本世界遊券一張

羣芳會唱 童子技藝 奇巧扯鈴 及踢毽技 藝蕭鵬飛 魔術南北 雜劇男女 滑稽跑冰 比賽應有盡有

天蟾舞台

今天起特別大減價

日戲價目 花樓官廳五角 特別正廳四角 包廂正廳三角 二角 三層樓一角
夜戲價目 花樓官廳七角 特別正廳五角 包廂正廳三角 二角 三層樓一角

地址 四馬路雲南路 電話九〇五六〇 九一七〇二

新排新劇准於今夜初次開演

八本濟公傳

東方書場

上午一點半開 日 大洋一角 夜 大洋二角 今天夜戲特聘彈詞名家開唱

李伯康 夏荷生 楊乃武 描金鳳 開唱

王曼君 今夜話劇 新娘子裴瘋

今天日場五描 原有說書照舊

大中華話劇場

陳秋風 劉一新 領導 友聯劇團

(日戲) 陸鳳應 賣身葬父 (夜戲) 後集 時髦女郎

四馬路跑馬廳 定座電話九〇〇 日場二點三刻 夜場九點 八角 四角

歌曲介紹

燕子樓

烏衣港口斜陽晚，朱雀橋邊野草衰淺。逝水長流徒望返，落花無主暗摧殘。覩物思人情黯淡，忍不住翻紅淚濕羅衫，常言道，薄命紅顏偏，妾不是紅顏命也難。昔日繁華轉眼風流雲散，劇憐長夜夢魂翻，影隻形單，留下寂寞關盼夕，又只見燕歸如舊，綺去無還。張尙書斷然儀，愁緒千萬，二十年同夢，回首何堪？往日里與使君在此樓醉金樽，同敲擅板，羅倚中，珠簾內，歡成歌舞，眞果是衆仙同日詠霓裳，萬韆附松柏，願與枕衾長燦爛，樂管絃辭綬，勝於節度寄屛藩。雖然是審風桃李花開放，又看是秋雨梧桐葉落寒，嘆人生功名富貴如泡幻，自古道離合悲歡理循環；旣過着知音消孽賬，緣何飲恨守空房？縱彼柏舟同泛泛，撫膺常自嘆，夜漫漫，燈暗暗，越思越想，再四再三，荷德如山，恩深似海，須要報郎千萬，咖環結草未能償，儘本待相隨君歸泉壤，又恐怕玷辱公清範；稍偷生自愧顏殊靦，好叫儂左右做人難！到如今美饌珍饈難強飯，玉簫瑤琴懶吹彈。邊頭錦，如意簪，丹桂枝梳粧還懶，合歡床，連理帳，芙蓉香暖睡難安。從今後，一座燕子樓，任由蛛網自塵飛，劍絕塵環失死靈，他炎抱憾，做一個朱雀高飛，不落凰凰。

特別節目

夜鶯藝社
交通（一三〇〇）下午十時半至十一時半
畢業式（前奏曲）女性的追逐（曼娜）給夜鶯（露茜）寂寞之鄉（流朗）自憐（曼娜）淡白梅花（露茜）天明了（流朗）浪子自歌（曼娜）畢業歌（全體）

歌唱

上海歌劇社
大中華（一一六〇）下午六時至七時
離別了姑娘（周璇）春潮回來吧（周潔）良辰美景（徐健）航空救國（秋影）電影院中（秋影）丁丁當太太（徐健）清早起來（周潔）碧紗窗外（周璇）

新新（七八〇）下午七時至八時
追回春來（周璇）小寶貝（周潔）月下女郎（徐健）去年的我（秋影）雙料情人（秋影）夜月之歌（徐健）春深了（周潔）梅娘曲（周璇）

李樹德堂（九四〇）下午九時至十時
愛如花月（周璇）太平歌（周潔）鐵馬金戈（徐健）船夫曲（秋影）快樂家庭（秋影）梅花接老爺（徐健）天倫之愛（周潔）定情歌（周璇）

玫瑰園
東方（一〇二〇）下午六時十分至七時
新毛毛雨（前奏曲）春天的快樂（吳琰莉）四時吟（江曼莉）特別快車（汪曼傑）給摩登小姐（程玲玲）麗華我決不忘了你（吳琰莉）夜月之歌（江曼莉）中華小姐（汪曼傑）

利利（一二四〇）下午十時十分至十一時
Whistling in the dark（前奏曲）秋夜蕭聲（程玲玲）開始的一吻（汪曼傑）窮富姻緣（吳琰莉）城市之光（江曼莉）吻醉吧（程玲玲）鮮花新婚（汪曼傑）戀愛明星（吳琰莉）長記得（江曼莉）

芙蓉園
東陸（六四〇）下午七時一刻至八時
市上山歌（雪露）永遠親愛（雪琦）十里長亭（雪雲）好朋友來了（雪露）永遠在後台（雪琦）好妹妹（雪雲）

丁香社
東陸（六四〇）下午八時至八時三刻
特別快車（綠茵）恭賀新禧（姚莉）璇宮艷史（姚英）摩登戀愛（金光）別矣巴黎（姚英）甜蜜的夢（姚莉）南海美人（綠茵）王者勇士凱歌（金光）

夜鶯藝社
安定（八六〇）下午九時至十時
Undea the moon（前奏曲）一身都是愛（曼娜）偉大的手（秦茵）浮雲掩月（露茜）新鳳陽歌（曼娛）自憐（曼娜）牧羊女（秦茵）芭蕉葉上詩（流朗）鋤頭舞歌（曼娜）花生米（露茜）畢業歌（全體）

彈詞

程方舟李蓮蓀毛家哲
華美（一〇六〇）下午一時至一時三刻
開篇「紅粉事跡」

紅粉事跡唱聲發。是是非非照實陳。姑妄言之姑妄聽。無非遊戲作閒文。花枝姊妹諸處舞。就是那娥皇與女英。夏妹喜生性多奢侈。酒爲遊池肉爲林。妲己欲把忠良害。巧立名目炮烙刑。周幽王誘笑寵褒姒。烽火無端亂舉行。苧蘿村中西施女。亡吳復仇報越君。烏江項羽刎垓下。殉節虞姬萬古名。出塞和番不得已。遠離祖國數昭君。溫柔鄉裏樂無限。飛燕掌上輕舞身。陰麗華艷名傳光武。居然立后佐中興。胡笳十八歸東漢。可羨文姬協律音。二喬不爲阿瞞鎖。空留銅雀話春深。薛靈芸針工稱妙手。魏宮博得夜來名。綠珠墜樓原有志。緊守貞操不嫁人。張氏麗華陳主幸。髮光可鑑受深恩。慧眼紅拂識俠傑。卻受戀愛效私奔。則天武后心腸狠。鴆母弒君把朝臨。七月七日長生殿。太眞半夜表衷情。楊柳腰。櫻桃唇。小蠻樊素配詩人。英雄巾幗梁紅玉。親執桴鼓戰金兵。艷月樓中蕭小苑。才容絕世擅丹青。千古美人難盡數。史籍俱已載分明。區區擱筆暫留停。

夏荷生三笑
敦本（八〇〇）下午七時至八時
開篇「劉阮上天臺」

阮肇劉晨兩秀才。生平知己似同懷。偶逢重九登高節。醉飲茱萸酒一盃。彼此乘醺乘酒興。雙雙聯步出門來。採藥煉丹合悟道。藥鋤藥劑日相隨。閒向白雲深處去。無心偶而入天臺。洞天福地人間少。迷失歸途不可歸。忽聞環珮叮噹響。雲髻針簪有光輝。含歡請進風流子。鳳世姻緣今世諧。劉郎永作仙山客。阮肇思鄉依舊歸。兒童相見難相識。笑問君從何處來。兒已有兒年已長。妻已龍鍾力已衰。暢敍數十年離別。一半歡欣一半悲。回頭山中無幾日。人間一世已睽違。仙凡路隔無別遠。富貴功名從此悔。再向天臺迷舊路。臨行長歎暗徘徊。望想前情不可追。

美術

毛執中美術講習座
航業（一一八〇）下午五時半至六時一刻

扇著色。用汁綠螺青過染山石陰面及石坡等處，次用淡赭染陽面，筆須速，有不恆，清水筆略修補，追乾，略用濃色染樹幹葉並山石之苔點。致「無綫電教中西畫講義」。國畫家傳

一餘音一

四馬路中西大藥房廣播無綫電臺，定本月十二日爲慶祝該藥房靜安寺支店開幕播送特別節目，茲聞久不播音之東方朔全班在是日四至六時播歷代帝王紀，六至七時爲人人歡迎而未會在無綫電臺播音之南方歌劇名家沈儉農等播送，尙有其他精彩節目，容探聞續報。

夜鶯藝社爲重整內務起見，徵求女社員數位，凡曾受中等教育，體格健全，愛好歌唱者均可，詳細履歷並附最近相片投函河南路五〇五號錦興大廈四一〇號夜鶯藝社報名，期限本月底截止。

妙音團出來的團員大半是領導，羅鶯領導霧鶯社，張雪沙領導××社，（怨忘了）曼傑領導了曼傑社，賴玲領導了美玲社，玲玲社，再有新的葬化團，歌唱團體的此起彼仆，而總沒有鬧着領導荒，幸甚，幸甚！

因爲特別節目的糾紛，中華電臺就在這兩天裏要遷出大世界。

包雪雪的舞藝確然不錯。（以上大公）

上海歌劇社周璇小姐，與影星袁美雲近日甚爲親愛，儼然是同胞姊妹。

前百靈社主辦人劉琳影君，已加入新成立的「綠葉社」云。（以上錢吉順）

林鶯新近拍一張穿尼衣的照。

芳蘭她愛吃糖抄栗，與青豆，老大房一天她去至少三次，她不准朱叔牙抽烟，朱叔牙見了她就縮首。（以上幽龍）

勿聞江曼莉小姐要退出玫瑰團，想自己創辦曼莉歌唱社，並聞有「人」願意代拉廣告節目，不久在某電臺播送云。

漢口現代社顧鴻，亦與金佩魚秘密返申。

國際魔術團命銘石，還幾天要到四川去開照相館，無綫電云。（以上無名）

美玲團領導野姑娘賴玲小姐，曾於前日與某南華僑蔣君簽訂合同赴新加坡登臺，月薪七十元，半年爲限。（新民社）

▲電影消息▼

蘇州電影製片廠消息一束

該廠所組織之「蘇州劇團」，現爲避免名稱混看起見，更名「新型劇社」，冠以「蘇州電影製片廠」，簡稱「新型劇社」，第一次在蘇公演三幕歌劇「茉莉歌王」及獨幕劇「再會吧爸爸」於演光大戲院，頗受蘇地人士之歡迎，輿論界亦於鼓勵與推崇，聞第二次公演節目爲一三幕劇「國民義務」，以大水災爲題材，編導魏魏，將完全義務公演爲災民吶喊云。

「國民義務」一劇，雖由魏君手創，爲慎重考慮起見，復經社員卜萬蒼，沈西苓，崔萬秋，沈伯英，陳瘦秋諸君之商酌修改，故預料演出時必能轟動一時而造福於災民云。

昨接嘉興「銀星」大戲院來函，接洽赴嘉公演事宜，特允優待條件，現已接受，約於十一月十日啓程赴嘉公演後，即行返蘇排演「國民義務」。

褚民誼先生爲鼓勵該劇社人員振作起見，昨由滬寄來大洋百元作爲第一次遠征嘉興之費用，該社現由滬定製大批衛生運動衫，綴以「新型」二字，頗爲美觀，以壯征嘉之行。

該社爲增厚陣容，羅致人材起見，已商得海上新進劇家陳瘦秋之同意，參加合作，昨已由廠長魏魏陪同陳君夜車來蘇，預料該劇社在蘇地將放一異彩。

宣傳已久之聲片「蘇州小姐」，編劇爲洪鶯，導演魏魏，主演洪鶯王玲玲等。

「觸目驚心」爲魏魏之新作，其內容係一部國恥史的流水賬，爲趙珊，游思，張弘，王哲之，顧敏，寒雁，三晶等合演，現已送京審查。

蘇州電影製片廠爲選用新人陳君瘦秋主演一片，特由魏君編一適合個性及其遭遇之寫實劇本，暫名「小丑」，導演一職，將以王桂林魏魏聯合任之。

該廠美工部之游週君，日來忙於打樣製造模型等工作外，現別出心裁發明活動便利兩用之佈景板，同人羣呼之爲發明家云。

該廠演員趙珊，以一硬派之小生，專飾工農勞動階級之工人，將出演於「觸目驚心」中云。

元下公司
新鮮牛肉汁 每日送一瓶每月洋四元
新鮮童鷄汁 每日送一瓶每月十二元
通函電話均可訂服
地址西門內洵沙場 電話南市九五二五一二二二

藝華聲片「時勢英雄」

「父母子女」特刊出版

吳軍突起之文化影業公司處女作「父母子女」（關文清導演），由黎灼灼，胡蓉蓉，胡小靈，鄭秋霞，胡蓉蓉主演，不日公映，聞今日創刊之一「電影文化」月刊，特爲「父母子女」出版特刊。全書爲十開大本，封面爲關文清女士，黎灼灼女士之三色版，底面爲新進童星胡蓉蓉之色版，均精印舞目，鮮豔無比。文字有陳永霖，胡紹庾，姚蘇鳳，吳淡，劉雪厂，顧文宗，胡心靈等寫作，漫畫有葉淺予之「爲父母子女先生得千圖」，歌曲有任光近作「父母子女」主題歌曲，及「父母子女」劇中之民間歌曲「漁民淚」樂譜，（計十頁）劇照，生活照多至百餘幅，以上文字歌曲照片外間均從未發表，尙有海上聞人千曉籟先生，虞和德先生，陳鶴琴先生，陳永霖先生之題詞，其名貴可知。全書琳琅滿目，美不勝收，其他如編排新穎，趣味濃厚，猶餘事耳。定價僅售大洋一角，凡寄郵票一角至上海福煦路六八七弄一七號文化影業公司宣傳部者，當寄奉一冊。愛音樂歌曲者，尤爲不多得之良機也。

大偵探王先生拒毒記

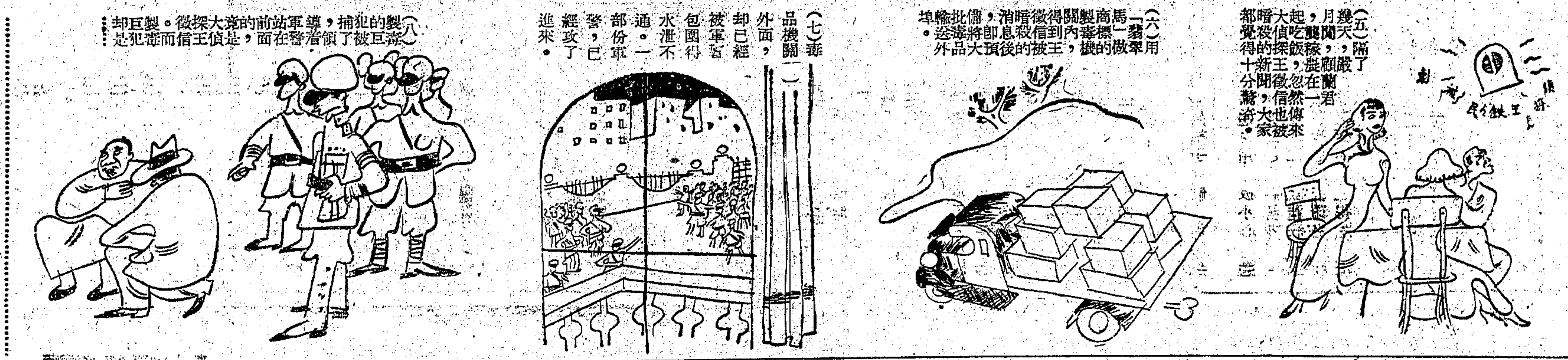

讀者如將「翡翠馬」連環圖畫全套剪下，附郵票一分，寄斜徐路楓林橋明星影片公司宣傳科，當贈送「翡翠馬」袖珍活動映畫一冊。

王徵信怎樣死而復生？製毒巨犯究竟是誰？讀者要知道這曲折離奇的情節，請看明星公司出品，徐欣夫編導的中國第一部有聲偵探鉅片：翡翠馬

回力球
中央運動場
每晚八時起賽
星期日午后加日場
霞飛路亞爾培路口

1	2	3	4	5	6
依甲蘇	拉來	依拾多	杜拉地	歐禮沙	羅沙拉

1	2	3	4	5	6
古巴龍	色拉伊	普登巧	爾加	加拉地	亞爾培地

八仙橋 黃金大戲院
▲暫停數天▼

各省水災義振會籌募組爲義務演劇緊要啓事
此次梅博士杜夫人及各名票友。爲各省水災義務演劇。蒙各界仕女。熱心贊襄。成績斐然。茲以梅博士等、原定二旬期滿。復派專人北上。邀請孟小冬章遏雲二女士。來申參加。義務演劇五天。現已首途。即將抵滬。所有一切川資及費用等。已蒙邵景甫大善士慷慨捐助。熱忱可欽。先此道謝。屆時孟章二女士。及滬上各名票友登台。尙希各界仕女。繼續踴躍輸將。救濟災黎。造福無窮。先此預告諸維公鑒

重金禮聘 蜚聲南北獨樹一幟超等能派 文武老生 第一泰斗
趙松樵
現已抵申 靜養數天 即日登台

士別三日自當刮目相看
一去十載藝已登峯造極

趙松樵藝員曾於十年之前在本台出演，那時共舞台還沒有遷到現址，趙藝員年紀還輕，可是玩意兒已經足堪驚人，一上了台，生龍活虎似的，能唱能做，淋漓盡致，大家都說孺子可教，將來保證出人頭地，後來一離上海，果然紅過大江南北，自已組織成班，在各埠開演，所至有聲，此次本台編排火燒紅蓮寺，劇中都是劍俠之輩，需要一位能文能武而有天才的藝員加入，纔能使本劇生色，數度派人赴平津接洽，才把這位多才多藝的趙藝員邀到了上海，這幾天本台因爲這三十六場新製的偉大機關佈景，需要充分時間的練習起見，特地停演數天，一面排戲，一面練習佈景，務使十全十美，方才出演，名角好戲和新奇佈景合在一起，保證要使海上觀衆風魔一下了，

新製連台三十六場富麗機關佈景
人格担保 完全新製

葫蘆中放出白光大顯本領

神秘 水晶球 能說話 能唱戲 注意開演日期
用科學方法 請專家設計
月下蘆花蕩鬭法（三十六場之一）
一切都眞水眞火 是眞的眞鷹眞熊
火燒紅蓮寺
緊接頭本江湖奇俠傳
破遠東舞台紀錄

榮記 共舞台
練習機關佈景 暫停開演數天
規模宏大
改裝全部電氣裝修
所有機關全部利用電力

巴黎大戲院

霞飛路華龍路西首 電話八〇二〇五號

今天開映 時間 二點 五點一刻 七點一刻 九點一刻 價目 樓下 前座一角 後座二角 樓上 四角 六角 八角

歌聖亞爾喬生暨羅琵姬蘭合演

純藝術化浪漫滑稽歌舞艷情鉅片

說不出的風流浪漫◉話不盡的旖旎繁華

巴黎舞場

"CASINO DE DARIS"

代價百萬 立體式的布景偉大莊嚴！ 未來派的服飾新奇華貴！ 美女三千

凡屬影迷，舞迷，以及愛好美藝者，不可不看此片！

人間的極樂國◉歌舞的最高峰

融光大戲院

海甯路乍浦路西首 電話四二二〇二，三

今日開映三時 五時一刻 七點一刻 九時一刻 座價三角 四角 五角 八角

歌王羅第萬里傑作 浪漫滑稽歌舞鉅片

艷曲銷魂

明星九位 樂隊兩班 艷曲六種 美女二百

極五花八門之妙 具怡情悅性之功

麗都

北京路貴州路 電話九四一一〇 二時半 五時半 九時一刻

銀壇歌后 麥唐納（珍妮） 舞台歌王 納爾遜埃第

震驚世界藝術無上美休音樂歌劇

鸞鳳和鳴

宮主風流 帝孫情奔

光陸大戲院

博物院路乍浦路橋 電話一七一一〇號

今天日夜開映 三時 五時半 九時一刻 三場

愁雲慘霧瀰漫銀幕 苦風凄雨籠罩心頭

悱惻纏綿不怕你不哭

病骨支離 喚郎訣別 此情此景 彷彿紅樓夢中寶哥哥哭林妹妹 肝腸摧斷 奈苦哉

小范朋克 合演悲哀感情鉅片 裘德露勞倫絲

花晨月夕 檀郎愛心 同締結！ 含怨齋恨 倩女魂歸 離恨不！

情天血淚

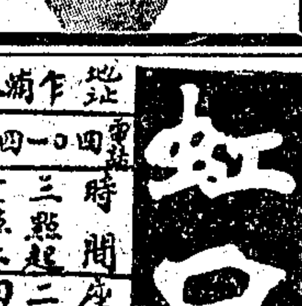

比默片更好看十倍更淒苦十倍

價目注意 樓下六角 樓上一元 夜場 樓下一元 樓上一元半

虹口

地址乍浦路 電話四〇一四八 時間 三點起 十一點止 座價 二角 四角

影壇唯一神童 秀蘭鄧波兒 最近傑作

（使你歎息使你愉快使你深表同情）

小將軍

下期准映（孽海無邊）全滬第二家公映

威利

地址乍浦路 電話四三九八二 時間 三點 五點一刻 七點一刻 九點一刻 座價 二角 四角

中國舞后之又一舞王合作（楊柳春風）

春華露濃

明天開映 蓬島一枝花

九星

地址福煦路 電話八二六二三 時間 三時 五時 七時 九時一刻 價目 二角 四角 幼童半票

睥睨一切的偵探片米高梅優等傑作

惠廉巴威爾 茂娜洛埃 瑪琳沃莎 龐文傑

大偵探聶克

下期開映 安吟婷主演（處女的日記）

百老滙

地址滙山路 電話五三五二〇 時間 三時 五時 七時 九時一刻 座價 二角 三角 四角

華納公司出品 大明星保羅茂尼主演

莽漢殲情

"BORDER TOWN"

一對傻頭傻腦的大偵探

一個是……儼然思想縝密，精神抖擻，往往捕風捉影！

一個是……不慚觀察靈敏，智謀高深，處處觸目驚心！

MURDER on a HONEYMOON

長臉婦 奧梨芙 小鬍子 葛雷蓀 大傑作

神秘暗殺滑稽傑作

死神猝爾飛臨，成一時之冤獄 殭屍忽告失蹤，滑天下之大稽

蜜月血案

神出鬼沒，血案疊起，忙煞了兩位傻偵探，苦壞了一對小夫妻

南京大戲院明天起開映

大上海大戲院

西藏路南京路北 電話九三三二二 電話預定座位至開映前五分鐘留

今天開映…… （日）二時半 五時半 （夜）九時一刻

惠爾勒 何爾塞

暨斐蒂葛拉勃合演

滑稽愛情片

糊塗蟲大談愛情・自投羅網 纏夾二活捉殭屍・異想天開

荒乎其唐，妙不可言

糊塗偵探

雷電華大貢獻

Wheeler & Woolsey in "Nitwitts"

牡丹花下死……做鬼也風流

弗德立馬區 却爾斯勞登

法大文豪囂俄不朽巨著

孤星淚

Fredric March and Charles Laughton in Hugo's "Les Miserables"

鮮明！青春的象徵 熱烈！火焰的燃燒 嬌艷！雲霞的姿態

壓倒一切「美」「色」的藝術大表現 福斯音樂歌舞愛情鉅製

約翰鮑爾士 狄葛茜麗

全美四十八州紅髮美人競選之標準美人四十八位空前合作

軟玉溫香 歡天喜地 金醉紙迷 錦繡湖山

紅舞星

蝴蝶一夢，胭脂萬紅，靡靡新謳三支，仙仙妙舞歎起，無限風光蕩人心意

注意獻映日期

南京大戲院

愛多亞路 電話八四一二三 電話預定座位留至開映前五分鐘為止

祇有今天開映 （日戲）二時半 五時半 （夜戲）九時一刻

歐美公認之舞台女王

伊立莎白褒娜

現身銀幕表演其最成功之哀艷名劇演情巨片

由劇要員其克・昂德・雷士斯參表

原主演許辛雷李鄭曼葛菲瓊等加演

柳絮飄零

Elisabeth Bergner in "Escape Me Never"

聯美大貢獻 落花休惜江湖魄！ 春色每摧杜鵑聲！

加映五彩美藝卡通片

浙江

地址浙江路九江路口 電話三八九五 時間 三點一刻 五點一刻 七點一刻 九點一刻 座價 二角 三角 四角

本院特聘明星歌舞團

登台表演 草裙艷舞 欲飽眼福勿失良機

同時並映 理直氣壯 喬治奧白林主演

一絲不掛全現出曲線美使人銷魂

請注意特別廣告

辣斐

地址辣斐德路 電話八一二〇〇 時間 三點起 十一點半 座價 二角 三角

全部五彩 人體美 自然美 大展覽 （可說不可說）

多美女●少處女●好景色●極幽靜

一看過癮悅目開懷看兩遍通體舒暢

蓬島春光

福安遊藝場

南市最偉大最高尚唯一娛樂場所 小東門中華路口 電話二三七六三

門票每位大洋一角

▲日戲 趙慶樓 鄭國斌 趙旭聲 彭文艷 李蓮芬 美娟麗 夜戲 水七 傘 高登 頭 淹 運 軍 ...

三四本 五虎平西

電影 今日開映 女人

江寬餘 今日門牛九點

白話社 劉香女 妹妹 我愛你

紹興戲 珍珠塔 十本 大紅袍

四明戲 （日）雙投河 賣食物 （夜）打蕃 商管樓

高尚申曲 五六本 趙五娘 頭本二本 玉連環

廣東大戲院

地址北四川路大德里對面 電話四五三五三

今天日戲停演

夜戲開演 電光配景機關猛劇

魔宮

文武生湯伯明首本 白玉瓊 白秋聲 新蛇仔秋 廖秀芳 伊秋水 新珠 西洋女 陶醒非 李慧卿 全體藝員落力拍演（主演）

（日價） 優等包廂 四角 月樓 三角 特等 二角 頭等 一角半 普通 一角

（夜價） 優等包廂 八角 月樓 五角 特等 三角 頭等 二角 普通 一角 幼童減半 一律大洋

施展鋼鐵手腕撲滅叛亂挽救危局

加萊葛倫，克勞特倫斯，裘屈露瑪格爾等

三星合演空前偉大戰事愛情鉅片

派拉蒙公司新貢獻

悲壯熱烈　香艷纏綿

沙場情敵

大光明大戲院不日開映

大光明大戲院

靜安寺路跑馬廳畔　電話三三三三三號

今天開映　（日）二時半　五時半　（夜）九時一刻

舉世無雙未滿五歲的小明星　**薛佩兒琪蓀**　大明星勞勃阿姆史屈郎合演

天眞爛漫，活潑玲瓏，是任何人理想中的小女兒

小大亨

空前偉大哀感激刺趣情鉅片

"LITTLE BIG SHOT"

三歲在南非登台表演獨脚戲，四歲在倫敦皇家電台播音歌唱，五歲被聘至好萊塢，現身銀幕，此片爲其處女作。

薛佩兒琪遜今年才只五歲，天才橫溢，能歌譜舞，尤精於表演，比鄧波兒金惠漱之流，賓高一等，諸君看過此片，當爲之心許焉。

賺人熱淚　引人歡笑

特別選映五彩諧畫「畜牲畢業禮」

院址小東門民國路　**東南大戲院**

六馬路跑馬廳附近　**中央大戲院**

東南時間　二時　四時　七時　九時一刻

中央時間　三時　五時半　九時一刻

兩角　三角　四角　兩院同例

今天兩院同映

胡蝶

歐遊歸國第一聲

程步高 ◎編導◎　趙丹　孫敏　舒綉文 ◎合演◎

兩情繾綣，應羨佳偶天生，相逢本未晚，
奈何忽隨東風去！
侯門如海，深悔大錯鑄成，前情難遽忘，
不堪回首話當年！

夜來香

全部有聲歌唱對白鉅片

明星影片公司最新名貴出品

美的畫面，美的情調，美的節奏，結合成這一部美妙絕倫的夜來香

浙江大戲院

浙江路四馬路南首　電話九三八七九號

（三時一刻）（五時一刻）（七時一刻）（九時一刻）

本院特聘明星歌舞團登台表演

一絲不掛　全體現露　美的曲線　使人消魂

欲飽眼福　勿失良機

草裙艷舞

斐斯開登主演滑稽笑片

喬治奧勃林主演：**理直氣壯**

同時並映

勇敢驚險熱烈巨片

華德　華德路

驚天動地最有精彩武俠鉅片

空中奇觀

大盜黑鷹出沒無常煞是可怕

時間　三時　七時　九時一刻　價目　一律大洋一角

蓬萊　蓬萊市場

駭人見聞　全部恐怖　野獸巨片

地獄大本營

時間　二時半　四時半　六時半　八時半　隨意連看　二角　日夜一律

卡德　新閘卡德路

明月影片公司武俠機關長部掌故巨片

頭二集

關東大俠

下期接映　三四集

（連環開映一百冊本）

時間　二時半　六時　九時　價目　小洋一角　日夜一律

萬國　虹口北源大

四大金剛

兩部武俠巨片今天一次看完

鐵血紅粉

時間　二時半　六時　九時　樓上　大洋一角　樓下　小洋一角

山西　海甯路北山西路口

富麗壯嚴宮闈鉅片

導演聖手西席地密爾光榮貢獻

傾國傾城

克勞黛考爾白等八千餘演員合作

時間　二時　四時　七時　九時一刻　價目　二角　三角

榮金　法租界康悌路斜橋北

今日四場　三時　五時　七時　九時　二角　三角

相座附送大世界券且有額外附品

電話八五〇六九號

聯華影業公司配音歌唱鉅片

梁賽珍　梁賽珠　梁賽珊　梁賽瑚　四大舞星及聯華全體大明星合演

四姊妹

金城大戲院

北京路貴州路轉角　電話九五五〇〇號

今天日夜公演兩場　（日）二時半　（夜）九時一刻

滿堂大笑齊聲讚美

申報：敢推荐『欽差大臣』於讀者諸君之前，至少，從滿堂的笑聲裏，便給了你們最好的保證。

新聞報：這戲具有無上的幽默性，有向讀者介紹的必要。

時事新報：這次『欽差大臣』演出的效果，因業餘劇人界與演員，都是電影的與舞台上第一流人材，導演也是有了最硬的集體組織，佈景，燈光，化裝，效果等都是事家在設計，裝置，無疑的是能給我們以極美滿的印象。

繼娜拉之公演精神，服裝裝置，完全考古新製！

集各大公司之人材，導演演員通力合作演出！

業餘劇人繼「娜拉」後又一大貢獻

欽差大臣

主演者

王左朱吳李何金金施殷費葉崔賈鄭鄭劉劉錢顧顧藍
銘　滌　康　秀　露　卓　君　展　千　夢　而
瑩明仙玲之理山毅超岑定茜嵬爾里予璦茫里鶴已蘋

導演及演員等列名·均以姓氏筆劃多少爲次序

羅宋官場　現形十足　洋派噱頭

外國母女　爭風滿台　酸味笑料

是話劇界想演了數年而未敢輕試的名劇！

是話劇迷想看了數年而沒有看到的好戲！

導演團　丁史沈孫章丁趙
萬籟　東山　西苓　師毅　泯　萬籟天　丹

舞台監督：王今
服裝：朱琪
裝置：徐幸之　許雲明　張今喬
燈光：朱志明　畢壽萍
化裝：楊漢明　辛小文　宋小江
音樂：呂驥　賀綠汀

輕鬆流利五幕社會喜劇

座價　樓下後排 樓廳 六角　樓下前排 花樓 一元

光華

時間　六時半　九時一刻　價目　二角　三角

中央攝影場暨聯華影業公司合攝

採擷精華

第六屆全國運動大會

計八大本

加映　聯華公司趣片　徵婚

明星

華納公司驚人貢獻

四十二號街

42 STREET"

空前美藝全部有聲歌舞巨片

美女如雲　列腿成林

時間　二時　四時一刻　七時　九時一刻　價目　二角　三角　四角

東海　院址下海廟

看十八層地獄

蕩婦淫娃身落油鍋　害人男女投入沸水　作惡人們驅登冰山　欺詐男女逼入火谷

時間　二時　四時　七時　九時一刻　價目　二角　三角　日夜一律

福斯公司二百五十萬金鉅片

詩人遊地獄

油鍋地獄　黑水地獄　鐵練地獄　火谷地獄

新中央　北四川路

空前德國有聲戰爭巨片

敢死隊

全部緊張，恐怖，駭人，慘厲，非常偉構

時間　三時　五時　七時一刻　九時一刻　價目　二角　三角

恩派亞　院址八仙橋

唯我獨尊「蹦蹦戲」

評劇皇后　白玉霜　領銜全班超等男女藝員一齊合演

今日夜戲　絲絨記

日戲　雙齣好戲　敗子回頭

下午二時開始定座

逢星期六日開演日戲

時間　（日）二時　（夜）八時

座價　（日）一角　二角　三角　五角　（夜）二角　四角　六角

上海世界

南京路新世界原址

門票每位大洋一角

1935年德國英國哥德博士新發明神秘奧妙驚駭奇異

新X光

不日在本世界試驗

空前大貢獻　本世界各場日夜趕製佈景排演新戲現已次第完成滿場簇新于今日一齊開演如此盛會眞是千載難逢各界人士千萬莫失良機

新華大劇場　日戲　花玉艷 賀后罵殿　張金安 洪桂芬 白虎堂　朱少亭 朱韻笙 醉打蔣門神　董月山 蔣鳳英 周通搶親　董志臣 盤河大戰

夜戲　沈翠云 蔣鳳英 花玉艷 花玉梅 董志臣　四美爭風　全武行 麥城昇天 本

中山樓天鵝團高尚話劇　鄧美麗 萬美艷 張四維 張嘯天 蕭挹芳 王愛娜 朱雪鴻

日戲 妹妹的心　夜戲 神秘之夜 二本

霞雲歌舞團　新編香艷 肉感偉大 歌舞劇　新盤絲洞　今日換演

天籟社紹興文戲　智新社四明文戲　丁婉娥滬曲申曲　蓁芳會名花會唱　陸希希老牌滑稽　天韻社化裝蘇灘　戎煥章奇幻魔術　左金山大套魔術　佛笑團全班滑稽　佛美團滑稽喜劇　朱翔飛時代滑稽　新亞團飛車絕技　百勿林西洋滑稽　黃金合新三角戲　小公園健身驢場

爲情犧牲，死而無怨！

伊麗莎蘭第　保羅加伐那　合演新傑作

慷慨殉情

緊張激刺風流浪漫熱情名片

國泰大戲院下期開映

新光大戲院

海上設備最完美專映上選國片之唯一大電影院

院址新新公司後面　電話九〇九五四號

今天日夜二場　（日戲）二點半　（夜戲）九點一刻　登台　排在每場電影之後

座價：樓下一律五角　樓上七角·一元　日夜一律　上午十時開始售票

快活林影業公司新偉構　仁記路威易司行　華貿公司發行

監製 張丙生　攝影 杜宇　友誼情商 但杜宇　編導 閔鶱

夏佩珍

英茵 羅軍 周文 姚萍 吳鳳茵　●通力合演●

東山再起　驚人傑作

小姨

全部有聲對白　全部有聲歌唱

挽友情懇話劇前輩文壇名宿

汪優游先生

率領男女演員卅餘人登台表演

本片主角　夏佩珍女士　話劇名家　周鳳文先生　歌舞明星　馮鳳女士

歌唱滑稽樂劇　鄉下大姑娘

●●加冠典禮●●

笑痛肚皮　恕不負責　笑出眼淚　自備手帕　出錢一次，可看佳片小姨既復得登台參加喜劇，舞，更可機勿良幸，跳勿錯過失

下期開映　明星影片公司偵探有聲鉅片　徐欣夫導演　翡翠馬

先施樂園

門票買一送一

日夜影戲場由十二點起　日夜開映

國產革命教育巨片　鐵血男兒　片已檢查許可准給證演　社會戰事武俠鉅片　報父仇

安樂場大京班男女合演日夜全體登台

日戲 景孫路 艷芳柏齡凌雲　全本潯陽樓　夜戲 新排新戲特別機關新製佈景今夜初演　二本彭公案

姜麗雲 蔣百歲 張艷筱 李麟亭 劉麟豹 湯玉春 張桂芳 景佩培 劉春泉

娛樂社 白話新劇　月光團 摩登歌舞　愛爾登 機關歌舞　吉慶班 紹興文戲　揚州班 維揚新戲　香花會 蓁芳會唱　朱泉根 儒雅申曲　四明班 寧波灘簧　飛武團 空中飛人　雅韻社 滑稽京戲　徐勝祥 大套魔術　裝嗒嗒 戲迷四簧　鄔一鳳 時派滑稽　吳秀珍 女獨脚戲　周玉春 陳玉鳳 女獨脚戲　筱湘雲 女子拉戲　王玉珍 什耍奇技

武俠小說作家格萊氏盛名著

荒漠奇緣

在最險惡的環境裏拚命奮鬥找求出路

第一流武俠艷情名片

注意映期地點

永安天韻樓

菊花大會

本樓歷年舉行菊花大會。爲各界交譽。久際此金風送爽。黃花盛開之秋。適值諸公。茲爲鼓助之日。特雅興起見。自栽佳將花園百本。陳種數南北兩部。別列五色繽紛。有具風格之癖者凡。陶令之臨玉趾焉。盍早

影戲場日夜開映

明星公司最新名片　朱秋痕女士主演　上海2小時　美國偉大冒險聲片　海闊天空

西海大戲院

院址新閘路池浜路口　電話三四七三四號

昨日擁擠！場場客滿！請速購票！遲則向隅！

與觀衆闊別年餘之滑稽化教今天起登台表演

易採桃　易美美　小方朔

易方朔

手編新劇四十餘人登台合演

小採桃 朱天純 金晶鏡 楊劍影 嚴濟寬 郭樂獨 荷秋石 華月痴 李雙笑 衛素心 汪柳影 沈萬山 盛雪聲 黃杏書 桑神童 王鳳笙 鄭士琪 卞鳳玉 張麥峯 小倫桃 陳美英 楊林弟 楊玲之 嚴鶴萍 錢玲聲 鄔榮凱 張德聲 方秋玲 楊美春 池鳳春 安度賓

時間 三時 七時 九時　價目 大洋二角 三角

人人愛看　佈景偉大 演出熱鬧　節目精彩 滑稽突梯　個個讚美

易方朔 情商加演

教化子出龍燈

捉拿落帽風

雙齣好戲　精彩無比

行頭翻新　穿插翻新　滑稽翻新　噱頭翻新　癟三翻新　歌舞翻新

國泰大戲院

霞飛路邁而西愛路　電話七三七五七號

今天開映（日）三時 五時半（夜）九時一刻

綠蔭下一見傾心　牢獄裏弦樂大奏

平克勞斯貝　及　瓊裴納　兩大明星合演香艷滑稽歌唱名片

（派拉蒙出品）

他唱給情人聽，亦唱給大衆聽

一個是蕩婦一個是淑女

心心相印

二女爭寵，醋勁大發，究是好看

新新花園

門票小洋二角買一送一

二日三日四日各種贈券一律暫停五日起照常通用

新聲大劇場

（日戲）文章會　懷都關　寶蓮燈　知馬力　（夜戲）英雄兒女傳　廿二本

●鏡社乾坤新劇●

（日戲）五娘　（夜戲）趙　瑞生閣　後本

精神團　張治兒　（日）爲情難　（夜）先死離

影戲場　著名巨片　鑽石案

三美　精神團　（日）一千金字　（夜）梨花海棠

卡爾登影戲院

靜安寺路派克路口　電話三五五五三號

今天映　三時　五時半　九時一刻

攝取海底的美麗，慘酷，恐怖的事，物，希奇，古怪的大洋，洋觀

海底探險家威廉姆遜驚人大傑作

龍宮歷險

希世罕見的海底奇景！

弱肉強食的衆生世界！

海底影片的新攝法的新收穫

深入海底發掘藏金水怪作祟人鯊相鬥

各國輿論頌揚爲科學界的偉舉

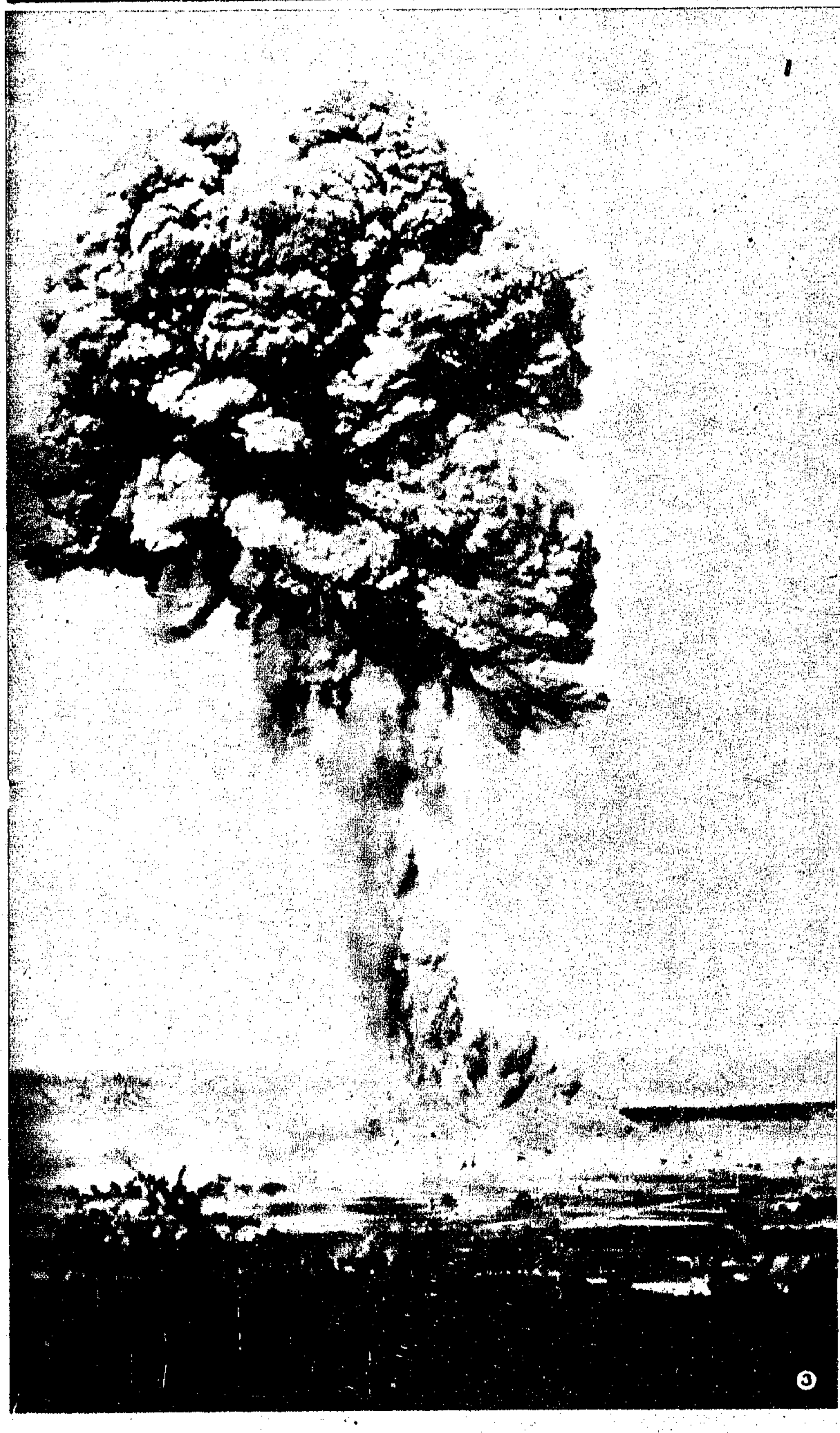

③蘭州火藥庫爆炸　甘肅蘭州東門內火藥庫彈存火藥年久性變於上月二十日下午三時因撤勤失慎突然爆炸附近數百民房悉被炸毀死傷軍民數百人延燒至二十一日始息圖為爆炸時濃烟上騰高達數百尺之影（張品攝）

①蔣委員長來滬　蔣委員長以六中全會期近於巡視西北後飛抵首都乘便返奉化原籍一行日前由奉化來滬稍留即返南京此為在虹橋機場下機後與歡迎者合影右蔣氏中與鐵城左宋子文（金華亭攝）

②蔣委員長在上海虹橋飛機場留影（金華亭攝）

④閻錫山離晉南下　太原綏靖主任閻錫山氏於上月廿六日離晉南下出席行將開幕之六中全會圖為閻氏在明故宮機場下機後與歡迎者點首為禮之狀其右為前往歡迎之軍政部長何應欽氏

⑤馮玉祥近況　馮玉祥在泰山仍過其讀書作字布衣蔬食之生活近各方以六中全會開幕期近當此國事危急正待各方領袖團結一致共商救亡長策咸盼其南下參加現聞馮氏已有起程入京準備出席會議之訊此為馮氏山居近影（汝霖攝）

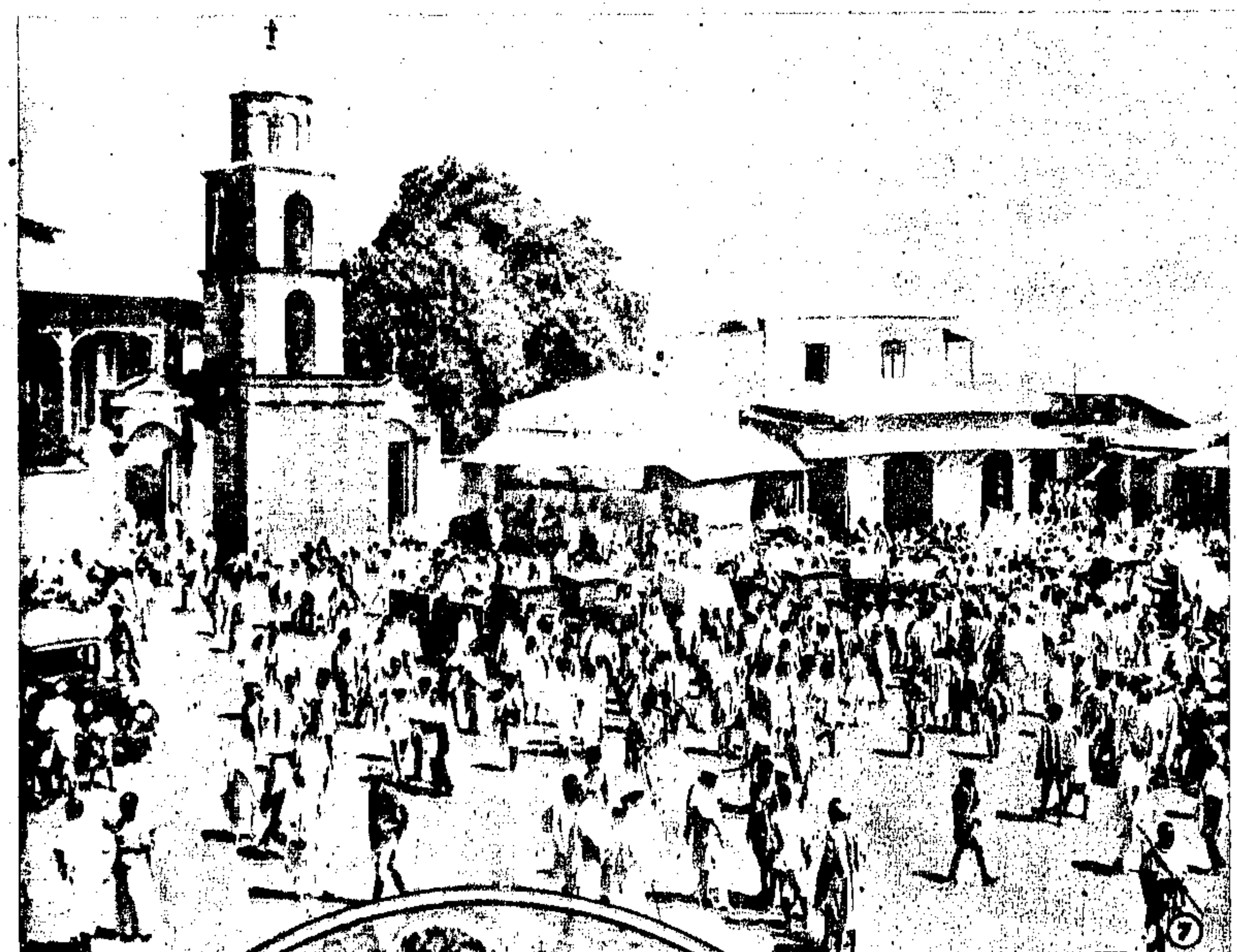

⑦阿國民衆爭赴國難　意軍深入阿境阿國軍民一致奮起抵抗圖示東阿哈爾拉城民衆攜帶來復槍及其他軍器械赴南境增防國防所有房屋財產完全棄置不顧其急公赴難之精誠殊令人欣佩

⑥朱鶴翔在比謁無名英雄墓　我國駐比公使朱鶴翔於九月十二日覲見比王畢遞國書禮成後晉謁無名英雄墓致獻花圖為前往獻花之影（中國社）

⑧鳴鼓報警　阿國各地鼓聲亂鳴沉重悽厲之音彌漫全國遍所以警告國民一致奮起抵禦強暴以爭團結民族之生存山

⑨中蘇文化協會成立　中蘇文化協會籌備已久直至上月廿五日始在首都華僑招待所舉行正式成立大會由立法院長孫科及蘇俄駐華大使鮑格洛夫分任正副會長此為會後全體合影（國際社攝）

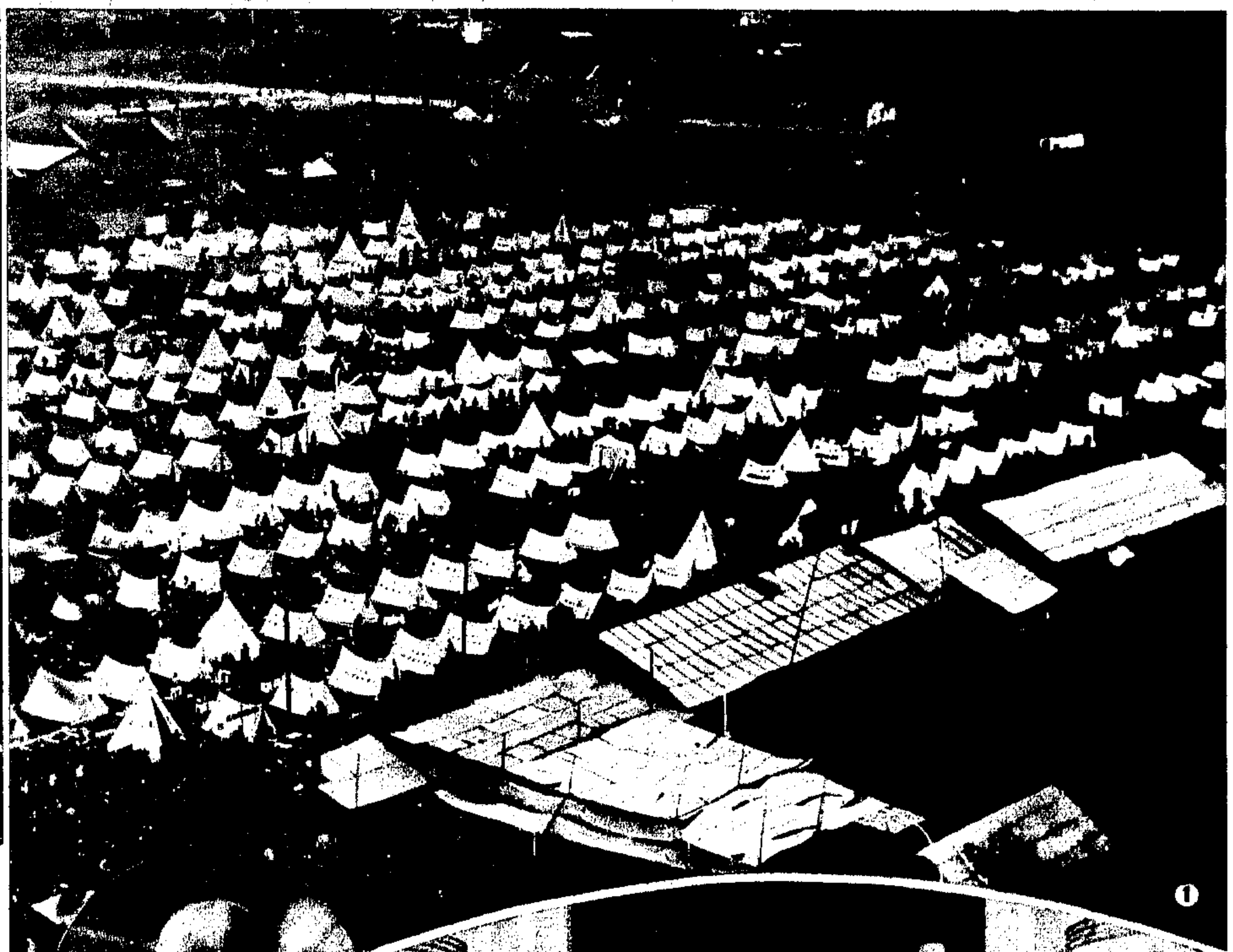

① 蘇童軍大露營

江蘇全省童子軍大露營上月廿五日在鎮江舉行圖為營地鳥瞰（國際社攝）

② 回閩後之林主席

林主席此次回閩順便視察教育機關圖為上月廿二日視察省立福州第一小學校全校員生肅立迎送之影

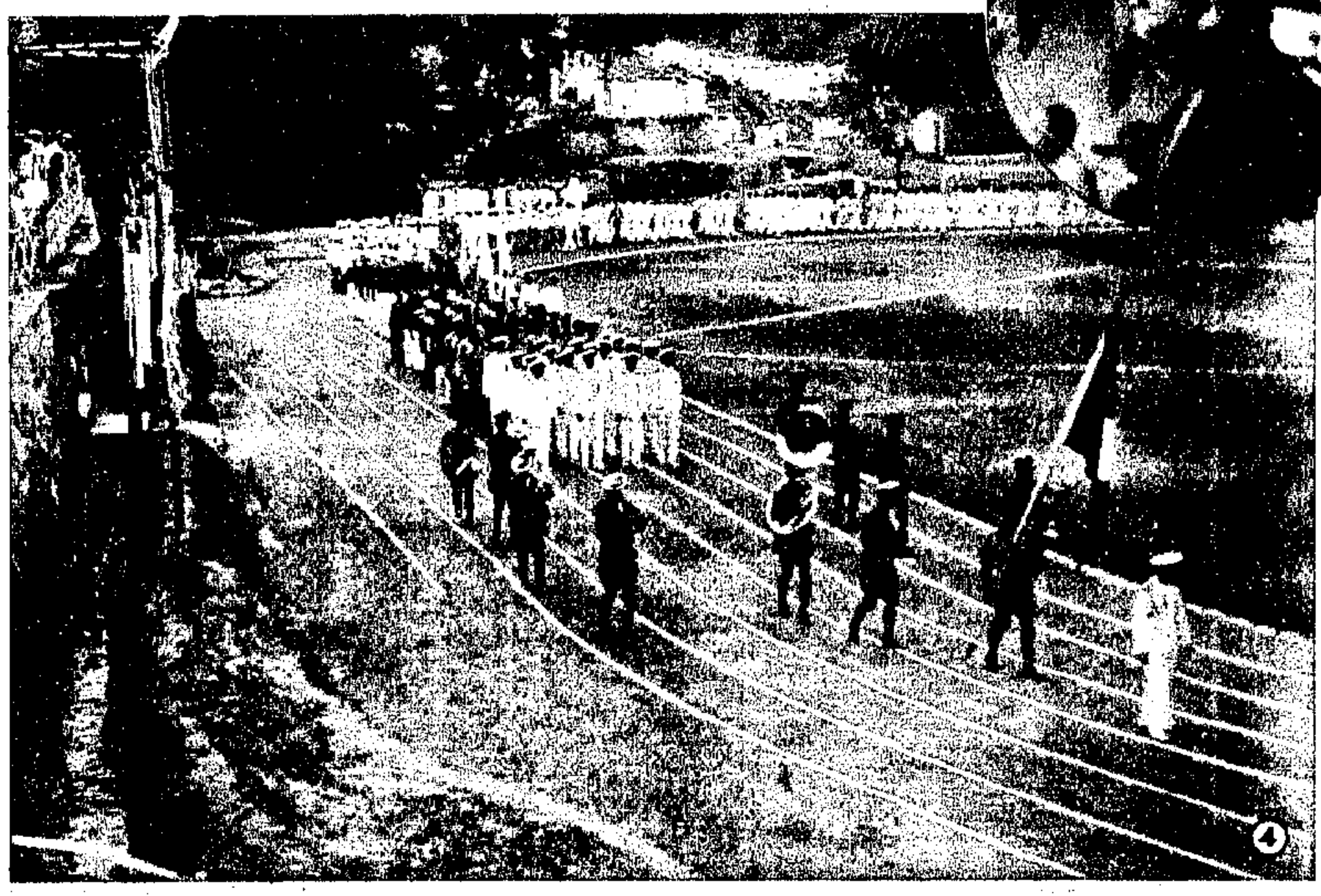

③ 視察科學館

福建省立科學館為教育廳長鄭貞文所創辦林主席於上月廿二日會往視察對於該館各部設施閱加贊許此為林主席與隨員及該館職員合影

④ 海軍運動會

雙十節在福州舉行之海軍第一屆聯合運動會選手繞場之影上角為海軍耆宿薩鎮冰上將向選手演說情形

⑤ 日本經濟考察團抵漢

日本經濟考察團一行十四人於上月廿四日南下抵漢省市當局於廿六日歡宴該團於金城大權園為該團赴宴時在金城大樓前留影（少南攝）

⑨ 先烈黃克強逝世十九週年紀念

十月三十一日為革命先烈黃克強逝世紀念日中央特舉行隆重之紀念祭此為武漢之黃氏銅像（國際社攝）

⑦ 歡送陳澤華

餘社同人敘送社友現任長報記者陳澤華氏赴德前排自右起第三人即陳氏

⑥ 行將結婚之胡蝶

電影明星胡蝶將於本月廿三日與潘有聲結婚屆時當有一番盛況此為胡蝶近影（天一攝）

⑩ 教育劇團表演「婚前」

南京民衆教育館組織之教育劇團最近在首都民俗展覽會游藝會中表演教育劇「婚前」之一幕宋心如先生飾老趙常琳女士飾女主角王非（徐承前攝）

⑧ 苦兒旅行團遊覽崑山

上海市兒童年實施委員會主辦之第一次苦兒旅行團旅行崑山參加者有孤兒院上海留養院慈幼教養院平民教養院佛教慈幼院及閘北惠兒院等六團體共三百餘人圖為出發登車之影・（TM攝）

⑪ 失業恐慌之深刻
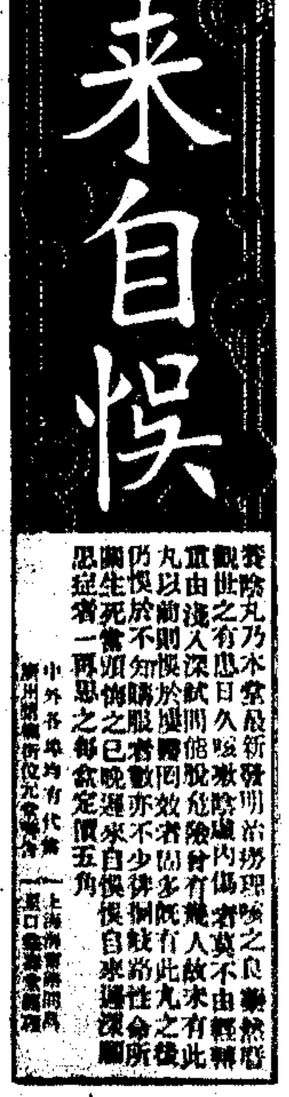
上海慕爾堂基督徒之失業者為設法糊口組織失業團從事擦皮鞋工作團長集芳建牧師團員計十二人目前每人每日平均可獲銀元三角勉維生計（陳映光攝）